nagymélt. vallás- és közokt. miniszterium 1909. évi április 28-án kelt 48,471. szám alatt a ruthén tannyelvü gör. kath. elemi népiskolák valamint mindazon népiskolák számára melyekben a ruthén és egyházi ó-szláv nyelv taníttatik, tankönyvül engedélyezte.

ЧИТАНКА

ДЛЯ УГРО-РУСЬКОѢ МОЛОДЕЖИ.

СОСТАВИВЪ:

АВГУСТИНЪ ВОЛОШИНЪ

священникъ епархіи Мукачевскоѣ, профессоръ дѣвицо-учительскоѣ семинаріи унгварскоѣ.

ЧАСТЬ ПЕРВА.

Для низшихъ классовъ народныхъ школъ.

— Изданіе II-ое. —

Цѣна 60 филлировъ.

УНГВАРЪ 1908.

ИЗДАНІЕ АКЦІЙНОГО ОБЩЕСТВА „УНІО“.

MICHAEL CHEPERAK
MONTCLARE PA

EX
LIB
RIS

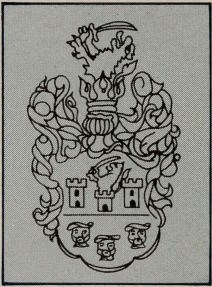

PAUL R. MAGOCSI

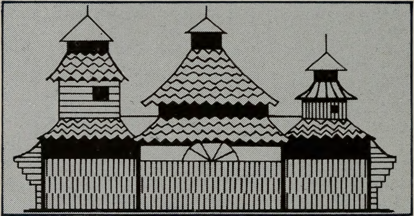

PROPERTY OF —

MICHAEL CHEPERAK
MONTCLARE P.A

Michael Cheperak
Montclare
Pa
Slovish School

DIOCESE OF PASSAIC
IC XC
NI KA
HERITAGE INSTITUTE

ЧИТАНКА

ДЛЯ УГРО-РУСЬКОѢ МОЛОДЕЖИ.

СОСТАВИВЪ:

АВГУСТИНЪ ВОЛОШИНЪ

священникъ епархіи Мукачевскоѣ, профессоръ пѣвцо-учительскоѣ семинаріи унгварскоѣ.

ЧАСТЬ ПЕРВА.

Для низшихъ классовъ народныхъ школъ.

— Изданіе II-ое. —

Цѣна 60 филлировъ.

УНГВАРЪ 1908.

ИЗДАНІЕ АКЦІЙНОГО ОБЩЕСТВА „УНІО“.

Число одобреній

I) со стороны Его Высоковреосв. епископа Мукачевского Юлія: 5685—1905. авг. 24.

2) со стороны высокодост. министра народопросвѣщенія, графа Алберта Аппонѣя: 40,476—1908. мая 8-го.

I. Добрый ученикъ.

Добрый ученикъ радо приходитъ въ школу. Онъ не бесѣдуе съ товаришами въ часъ науки. Онъ слухае внимательно на толкованья учителя. Онъ приготовляе прилѣжно уроки, держитъ въ порядку свои учебнiи вещи и не казитъ свои книги.

Якъ приходитъ въ школу добрый ученикъ? Якъ онъ ся справуе во часъ науки? Якъ онъ приготовляе свои уроки? Якъ держитъ свои книги?

2. Наша школа.

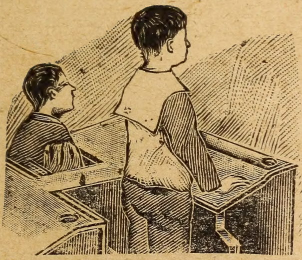

Наша школа помѣщена въ большомъ будинку. Въ нашей школѣ есть подлога или падиментъ, потолокъ (подъ) и четыри стѣны, Стѣны выбѣлены. Въ стѣнахъ продѣланы дверѣ и окна или вызоры. Черезъ окна проходитъ свѣтло, а черезъ двери входятъ и выходятъ люди.

На переднѣй стѣнѣ нашеѣ школы виситъ образъ Распятiя Господа Бога нашего Iисуса Христа и портретъ Его Величества Царя. Въ едномъ углу стоитъ кальга (печка), въ другомъ же табла (классна

доска). На серединѣ школы стоятъ скамейки или лавочки (ловгуши) для учениковъ. Передъ скамейками стоитъ столъ и столецъ для пана учителя.

Каждый ученикъ приноситъ въ школу: книгу, папѣрь, перо, тинту и церузу. Изъ книгъ читаеме; перомъ и церузою пишеме. Предъ ученьемъ молимеся Богу, чтобы просвѣтивъ нашъ розумъ, а по ученіи благодариме Бога, что помогъ намъ учитися, внимати, и то, что панъ учитель толковали, похопити. Въ школѣ подъ часъ преподаванья каждый долженъ сидѣти честно, прилично отвѣчати на вопросы учителя и все скромно и смиренно справоватися. Кто учився уже Святое Писаніе, тотъ буде знати, что и Спаситель нашъ только смиренныхъ дѣтей любитъ, котріи своихъ родителей честуютъ и не лишь родителямъ, но и учителямъ и каждому старшому чоловѣку повинуются.

Гдѣ помѣщаеся наша школа? Что видиме въ сей школѣ? Что выдѣлано въ стѣнахъ? Что проходить черезъ окна? Куда выходятъ люди изъ школы? Что виситъ на передней стѣнѣ? Что стоитъ въ едномъ углу? Что въ другомъ? Гдѣ стоятъ скамейки? Что стоитъ передъ скамейками? Что несе въ школу ученикъ? Что дѣлаеме передъ ученіемъ и по ученіи? Якъ ся справуе добрый ученикъ?

3. Молитва школяря.

Боже Отче, глянь на дѣти,
На дробненьки твои цвѣты!
Свѣти солнцемъ и звѣздами
Надъ малыми школярями!

Дай намъ силы и охоты
До науки, до роботы;
Просвѣти насъ, добрый Отче
Милость твою дай намъ Боже!

Чтобъ росли мы здоровеньки,
На потѣху отца, мамки,
Духъ Святый най съ нами буде'
Чтобъ 'зъ насъ стали добри люде!

4. Іисусъ Христосъ межи дѣтьми.

Іисусъ Христосъ ходивъ отъ села до села и оучивъ людей.

Разъ научавъ цѣлый день и надъ вечеромъ хотѣвъ спочивати. Много матерей съ малыми дѣточками хотѣли приступити ко Іисусу и просити отъ Него благословеніе для своихъ дробныхъ дѣточокъ.

Святіи апостолы не хотѣли припустити тѣ матери съ дѣтьми до оутомленного Іисуса. Но Іисусъ оузнавъ то и казавъ: „Позвольте симъ матерямъ и ихъ дѣточкамъ приступити ко мнѣ, ибо тѣ дѣти невинніи и таковыхъ есть Царство небесное".

Св. апостолы впустили матери и дѣти. Іисусъ Христосъ положивъ свои найсвятѣйшіи руки на головы дѣтей и благословивъ ихъ.

Дѣти повинны всеблагого Іисуса Христа також дуже любити и робити все, что Онъ оучивъ: слухати родителей и оучителей, ходити до Церкви и молитися, оучитися прилѣжно и добро ся справовати.

Така дѣтина буде счастлива на земли и достане по смерти царство небесное.

Для чого ходивъ Іисусъ Христосъ по селахъ? На что пришли матери съ дѣтьми ко Іисусу? Припустили ихъ апостолы ко Іисусу? Что казавъ на то Спаситель? Чѣмъ должны дѣти подьяковати Іисусу велику Его любовь?

5. Крестъ.

Передъ каждою молитвою и послѣ каждоѣ молитвы дѣлаеме (робиме) на собѣ своею правою рꙋкою знакъ, котрый называеме крестнымъ знакомъ или коротко крестомъ.

Крестный знакъ или крестъ дѣлаеме такъ: складаеме три первіи большіи пальци (персты) правоѣ рꙋки въедно а два меньшіи пальци тоѣ рꙋки сгибаеме до долони. Сложивши такъ пальци правоѣ рꙋки, кладеме ихъ насампередъ на чело, потомъ на грꙋди, потомъ на правое плечо и наконецъ на лѣвое плечо.

Тѣмъ знакомъ показꙋеме, что вѣрꙋеме въ то, что оучивъ нашъ Спаситель Іисꙋсъ Христосъ, и въ то, что Онъ длѧ насъ сдѣлавъ, то есть что Онъ оумеръ за насъ на крестѣ. А прото, что мы вѣрꙋеме въ то, что оучивъ Іисꙋсъ Христосъ и въ то, что онъ длѧ насъ сдѣлавъ, прото называемесѧ вѣрꙋющими христіанами.

Христіанъ есть много на свѣтѣ и одни изъ нихъ называютсѧ такъ, а другі сякъ. Мы называемесѧ православными або правовѣрными христіанами, а то потомꙋ, бо мы право или правильно (то есть добрѣ) вѣрꙋеме въ то, что оучивъ Іисꙋсъ Христосъ.

Дѣлаючи на собѣ крестъ, мы кланѧемесѧ при томъ головою или цѣлымъ тѣломъ впередъ или падаеме на землю на колѣна или цѣлымъ тѣломъ. Тѣмъ показꙋеме, что мы, православніи христіане, кланѧемесѧ и покорѧемесѧ Господꙋ ѩко Найвысшомꙋ Сꙋществꙋ на свѣтѣ.

Предъ каждою молитвою якій знакъ дѣлаеме? Якъ нужно дѣлати крестный знакъ? Что показуеме тѣмъ? Якими христіанами называемеся мы?

6. Бѣднякъ и заяць.

Ншовъ бѣднякъ по чистому полю, увидѣвъ великого заяця, обрадовався и говоривъ: „Якое-то мнѣ счастья дае Богъ! Прикрадуся ко сему заяцю, убью его палицею и продамъ за шѣсть коронъ. За сѣ гроши пакъ куплю молоду свиню; она принесе мнѣ десять поросятъ. Поросята выроснутъ и принесутъ опятъ по-десять поросятъ. Сихъ поросятъ выкормлю, потомъ убью, мясо и масть продамъ, а за сесѣ гроши о якъ красну хижу собѣ выстрою! То-то буде добро!“ При семъ бѣднякъ отъ радости такъ крикнувъ, что заяць напудився и утѣкъ.

Что увидѣвъ бѣднякъ на полю? Что загадавъ собѣ о заяцѣ? Ци убивъ заяця? Прочто нѣтъ?

Полезно-ли на впередъ загадовати?

7. Лѣсъ и поточокъ.

Поточокъ, котрый протекавъ по лѣсной долинѣ, ставъ роптати, что лѣсъ закрывае отъ него ясное небо и не пусчае къ нему ни свѣтлыхъ лучей солнца, ни свѣжого вѣтерка. „Кобы пришли люди и вырубали сей непотрѣбный лѣсъ!“ говоривъ поточокъ. „Мой милый“ отвѣтивъ ему дремучій лѣсъ, „ты еще малый и не розумѣешь, что моя густа тѣнь хранитъ тя отъ солнца и вѣтра, безъ моеѣ защиты быстро высохли бы твои

слабенькіи струи". Не вѣровавъ поточокъ умнымъ словамъ лѣса. Но разъ лишь пришли люди, вырубали кругомъ лѣсъ, вырыли пни, покопали землю и поточокъ — изчезъ.

Где протекавъ поточокъ? О чемъ роптавъ онъ? Что отвѣтивъ ему лѣсъ? Ци вѣровавъ лѣсу поточокъ?

Ци свободно намъ много желати? Ци свободно желати шкоду другому?

8. Молитва Господня.

Отецъ людей, отецъ небесный!
Да имя вѣчное Твое
Святится нашими сердцями!
Да прійде царствіе Твое!
Да буде воля Твоя съ нами
Якъ въ небесахъ, такъ на земли!
Насущный хлѣбъ намъ ниспосли
Твоею щедрою рукою!
И якъ прощаеме мы людей,
Ты насъ, ничтожныхъ предъ Тобою,
Прости Отецъ, Своихъ дѣтей!
Не введи насъ во искушенье
И отъ лукавого прельщенья
Избави насъ!

Котра то молитва предложена въ семъ стихѣ? Кто насъ паучивъ на молитву „Отче нашъ"? Что просиме въ первомъ, второмъ и нроч. прошеніи „Отче наша"? Нужно-ли намъ сію молитву часто молитися? Коли молится добрый христіанинъ? Где звыкли собратися люди для молитвы и Богослуженія?

9. Пчёла и голубъ.

Пчёла упала въ воду. Голубъ увидѣвъ то; оторвавъ листокъ и ввергъ въ воду пчёлѣ. Пчёла вылѣзла на листокъ и сякъ спаслася. На другій

день голубъ сидѣвъ на деревѣ. Тогды пришовъ охотникъ и хотѣвъ застрѣлити голуба. Но увидѣла то пчёла, прилетѣла къ охотнику, сѣла на руку его и ужалила; рука дрогнула и выстрѣлъ полетѣвъ на бокъ, и не трафивъ голуба.

За доброе будь благодарный!

Куда упала пчёла? Кто увидѣвъ то? Что сдѣлавъ голубъ? Якъ спаслася пчёла? Где сидѣвъ голубъ? Якъ подяковала пчола помочь голуба?

10. Добрый Василько.

Дѣдо подаровавъ своему внуку, Васильку, шѣсть филлировъ. Василько побѣгъ въ торговлю (бовтъ): купити собѣ яблока. Иде и видитъ: коло торговлѣ стоитъ единъ худобный, старый бѣднякъ. Василько думае: я не голоденъ, не треба мнѣ яблокъ, отдамъ, лѣпше, мои гроши бѣдняку. Якъ думавъ, такъ и зробивъ: сунувъ шѣсть филлировъ въ руки бѣдняку, а самъ побѣгъ домой. Дома же дѣдо, якъ учувъ, что чинивъ Василько, подаровавъ ему еще дваразъ больше и казавъ: „Кто добро творитъ, тото Богъ благословитъ“.

Кому подаровавъ дѣдо шѣсть филлировъ? Куда и начто пошовъ Василько? Кто стоявъ у дверей бовта? Что сдѣлавъ Василько? Якъ его наградивъ и что ему казавъ дѣдо?

11. Источникъ.

Въ теплый лѣтній день ишовъ маленькій Штефанъ через поле. Лице его упрѣло отъ теплоты и сильна жажда мучила его. Онъ пришовъ

къ свѣжому источнику (керницѣ), котрый вытекавъ изъ подъ корча. Штефану уже не разъ казали, чтобы не пивъ холодноѣ воды, коли розгорячится. Но онъ забывъ сіе предостереженье и напився. Въ ту же минуту почувствовавъ онъ трясучку и коли пришовъ домой, заболѣвъ на горячку и сейчасъ легъ въ постѣль. „Ой, казавъ онъ теперь, кто бы могъ подумати, что сей чистый, свѣтлый источникъ содержитъ въ себѣ такій опасный ядъ!“ Но отецъ казавъ ему: „Не источникъ причинивъ тобѣ хвороту, но твоя неосторожность.“

Въ якій день ишовъ Штефанъ черезъ поле? Что онъ дѣлавъ отъ теплоты? Ци добро робивъ? Что ся съ нимъ стало?

Ци свободно пити воды, коли чоловѣкъ розгорячився? Что може статися, если чоловѣкъ розгоряченый студеноѣ воды напьеся?

12. Великій кочанъ.

Иванъ и Петро проходили разъ коло загороды, въ котрой росла капуста. „Посмотри лишь, казавъ Петро, якъ велики кочаны въ сей загородѣ!“ „Та ты чудуешься надъ сими“, отвѣчавъ Иванъ, котрый любивъ хвалитися, „коли я ходивъ за границей, я тамъ видѣвъ кочанъ такъ великій, якъ една порядочна хижа“. Петро, котрый по ремеслу бывъ мѣдникъ, казавъ: „Все то може быти! Но и мы съ майстромъ, правили такій котелъ, котрый бывъ такъ великій, якъ церковь сего села!“ „Но закричавъ Иванъ, на что же вамъ было нужно справити такій котелъ?“ „Мы хотѣли въ немъ изварити твой великій кочанъ!“ отвѣчавъ Петро.

Что увидѣли въ загородѣ Иванъ и Петро? Что сказавъ Петро? Якій отвѣтъ давъ Иванъ? Якъ го высмѣявъ Петро?

Ци свободно неправду говорити? Что значитъ пословиця: „Скорше догонишь брехача, ги хромого пса?“

13. Сиротка.

Вечеръ бывъ, сверкали звѣзды
На дворѣ морозъ трещавъ;
Ишовъ по улицѣ сиротка
Посинѣвъ и весь дрожавъ.

„Боже“ — говоривъ маленькій
Слабый, блѣдый 'зъ голоду —
Кто-жь согрѣе и накормитъ,
Боже добрый, сироту.“

Ишла дорогой старушка —
Послухала сироту
Пріютила и согрѣла
И ѣсти дала ему.

И въ постелю положила —
„Якъ тепло!“ промолвивъ онъ;
Помолився, заперъ очи
И заснувъ . . . Спокойный сонъ!

Богъ и птичку въ полѣ кормитъ,
И кропитъ росой цвѣтокъ,
И безпріютну сиротку
Также не оставитъ Богъ!

По К. Петерсону.

Кто ишовъ по улицѣ? Яка погода была на дворѣ? Что казавъ сирота? Кто выслухавъ сироту? Что дѣлала добра жена?

Примѣръ пересказа. Разъ въ студеный зимній вечеръ ишовъ по улицѣ бѣдный сирота. Онъ дуже прозябъ и сильный голодъ мучивъ его. Сирота ставъ молити Бога о помочи. Слова сироты услухала добра жена, котра туда ишла. Она пожаловала сироту, взяла его къ собѣ и держала его, якъ родного сына; ибо добра жена знала, что: „Кто сирыхъ питае, того Богъ не забывае“.

14. Не все для себе.

Единъ старый чоловѣкъ садивъ въ загородѣ сѣмена орѣха. Внукъ казавъ дѣдови: „Вы дѣду,

задарь трудитеся, вы уже старіи и Богъ знае, ци доживете-ли вы до того часу, коли на сихъ деревахъ выростутъ плоды“. Дѣдо отвѣтивъ внуку: „Если не я, то другіи будутъ пользоватися тѣми плодами, може быти и ты самъ будешь ѣсти изъ нихъ и помянешь дѣда добрымъ словомъ“.

Что садивъ дѣдо въ загородѣ? Что казавъ внукъ старому? Старый что отвѣтивъ внуку?

15. Богачъ.

Живъ бывъ единъ богачъ. Живъ онъ въ великолѣпныхъ палатахъ, носивъ все дорогое платье; солодко ѣвъ, солодко пивъ. Разъ прійшовъ къ богачу старый другъ. Отъ радости богачъ устроивъ велику гостину и скликавъ много гостей. Долго сидѣли гостѣ за столомъ: ѣли, пили, веселилися. Самъ только богачъ майже ничого не ѣвъ и не пивъ, хотя и онъ весело говоривъ съ своими гостями.

При концѣ обѣда пришедшій другъ казавъ богачу: „Нигде я не видѣвъ такого богатства, якъ у тебе; я думаю, нѣтъ счастлившого чоловѣка отъ тебе на цѣломъ свѣтѣ!“ Богачъ вздохнувъ, взявъ яблоко съ золотого блюда и подавъ другу. Яблоко было червено и свѣжо на видъ. Но коли его розломили, въ серединѣ его увидѣли червака, котрый сидѣвъ тамъ и точивъ яблоко.

Всѣ гостѣ посмотрѣли на богача и звѣдали прочто указавъ онъ сіе яблоко. А богачъ казавъ: „То, что сіе яблоко, то и я; изъ виду я счастливъ, а никто не видитъ изъ вонку, что червакъ мене губитъ.“ И теперь богачъ розвернувъ свое

платье и указавъ на грудяхъ своихъ страшну, неизлѣчиму язву, котра называеся ракомъ. „Сякое мое счастье!“ казавъ богачъ, „что мнѣ въ дорогихъ стравахъ? не солодки они мнѣ. Что мнѣ въ грошахъ? здоровья грошми не купишь! Едно только може мене счастливымъ учинити, то, что и у найхудобнѣйшого жебрака найдешь, то есть утѣшеніе Божое, ласка Божа, котра возвыситъ душу отъ земного къ небесному богатству, среди котрого не чувствуеся ни хворота, ни ніякое несчастье.“

О комъ говорится въ семъ чтеніи? Якъ живъ богачъ? Кто прійшовъ къ нему въ гостину? Отъ радости что устроивъ богачъ? Яка-то гостина была? Только кто не хотѣвъ ѣсти? При концѣ обѣда что казавъ другъ богачу? Что отвѣтивъ богачъ?

Може-ли богатство чоловѣка учинити блаженнымъ? Что въ первыхъ нужно къ блаженству? Въ якое богатсво не вмѣшаеся ніякое несчастье?

16. Чорный пѣтухъ.

Староста (начальникъ) едного села разъ хотѣвъ вызнати, кто укравъ гроши отъ едного селянина. Собравъ всѣхъ селянъ въ хижу, загасивъ огонь, прикрывъ на столѣ чорного пѣтуха решетомъ и велѣвъ всѣмъ за шоромъ (за рядомъ) подходити, погладити пѣтуха осторожно и опять закрыти: и если злодѣй погладитъ пѣтуха, то онъ доразъ закричитъ голосно.

Коли уже перестали подходити селяне, староста вопрошавъ ихъ: „Всѣ-ли погладили пѣтуха? „Всѣ“ отвѣчали они. А пѣтухъ и не думавъ кричати! „Нѣтъ, казавъ староста, туй дачто не такъ, подайте лишь огня, тай покажѣтъ руки

всѣ разомъ!“ Всѣ указали свои руки, и у всѣхъ една рука была чорна отъ сажи, ибо староста, черного пѣтуха помазавъ сажею, а у едного молодця обѣ руки чистѣ. „Адде есть злодѣй!“ закричавъ староста, давъ повязати молодця и понесли его на судъ.

Якъ хотѣвъ староста вынайти злодѣя? Якого пѣтуха поставивъ на столъ? Чѣмъ бывъ замазанъ пѣтухъ? Что велѣвъ селянамъ дѣлати? Всѣ-ли погладили пѣтуха?

Ци свободно чужее взяти? Великій-ли грѣхъ крадежь? Може-ли злодѣй грѣхъ свой на долго утаити?

17. Дѣдо.

Дуже постарѣвся дѣдо. Уже и не видѣвъ и не чувъ добрѣ, а руки у него тряслися отъ старости: не могъ понести уже ложку къ роту, чтобы молоко не розольялося. Не любилося то сыну, Ивану, и невѣстѣ, Гафіи. Прото не хотѣли уже пустити дѣда къ столу, но посадили его за печь и стали кормити его изъ глиняноѣ миски. Но разъ изъ дрожащихъ рукъ старого выпала миска и розбилася. Еще пуще розсердилися сынъ и невѣста: стали они кормити отца изъ староѣ деревяноѣ миски.

У Ивана бывъ маленькій сынокъ Василько. Сидитъ разъ Василько на землѣ и складуе что-то изъ трѣсокъ. „Что ты дѣлаешь, Васильку?“ звѣдала его мати. „Малый кошаръ, отвѣчае дитятко, якъ вы постарѣетеся, та я буду васъ изъ сего кошара кормити.“ Посмотрѣлися отецъ съ матерію и посоромѣлися. Отъ того часу они не садили дѣда за печь и не кормили его изъ глиняноѣ миски, но усиловалися честовати его.

О комъ говорится въ сей казцѣ? Прочто дрожали дѣду руки? Ци любилося то сыну и невѣстѣ, что отецъ порозливавъ молоко и страву? Что сдѣлали съ нимъ? Коли розбилася глиняна миска, изъ чого кормили дѣда? Что зробивъ малый Василько на землѣ? Что звѣдала отъ него мати и якій отвѣтъ получила отъ дѣтины? Ци порозумѣли они, что съ дѣдомъ грѣшно поступали?

Ци обязанъ каждый старыхъ почитати? Кто повелѣвае-то? Ци строга то заповѣдь Божа?

18. Церковь.

Коли приходишь къ селꙋ, найскорше оувидишь Церковь. Она высша отъ всѣхъ домовъ; тꙋрню церкви и кꙋполы съ крестами оувидишь изъ далекꙋ.

Церковь есть домъ Божій, въ Церкви есть мѣсто для всѣхъ: и старомꙋ и маломꙋ и богатомꙋ и бѣдномꙋ и здоровомꙋ и хворомꙋ. Всѣ идꙋтъ въ Церковь молитися Богꙋ, просити и славословити Єго.

Церковь состоитъ изъ трехъ частей: заразъ за дверьми есть притворъ, надъ нимъ хоръ для юношества. Въ серединѣ церкви есть корабль, где стоитъ народъ, и се на впередѣ стоятъ мꙋжчины, за ними же жены.

Третья часть есть олтарь, котрый заставленъ иконостасомъ и царскими дверями. На иконостасѣ сꙋть красніи образы, І. Христа, Пресв. Дѣвы Маріи, св. Николая, Святыхъ Апостоловъ, пророковъ и изображенія праздниковъ.

Передъ иконостасомъ, съ правоѣ и лѣвоѣ стороны сꙋть крилосы съ церковными книгами, где дякъ и спѣваки спѣваютъ.

Въ серединѣ олтаря напротивъ царскимъ дверямъ есть святый престолъ, на котромъ совер-

шаеса Таинство Сватѣйшоѣ Євхаристіи, и тамже и хранитса въ кивотѣ сватѣйшое Тѣло и Кровь Господа Бога и Спаса нашого Іис8са Христа.

Дла того приходачи въ Церковь христіанинъ долженъ спередъ олтаремъ всегда гл8боко поклонитиса, и перекреститиса и хоть на коротко, въ оумѣ отдати честь и слав8 Сладчайшем8 Спасителю, жив8чом8 въ Церквахъ нашихъ, на олтарѣ.

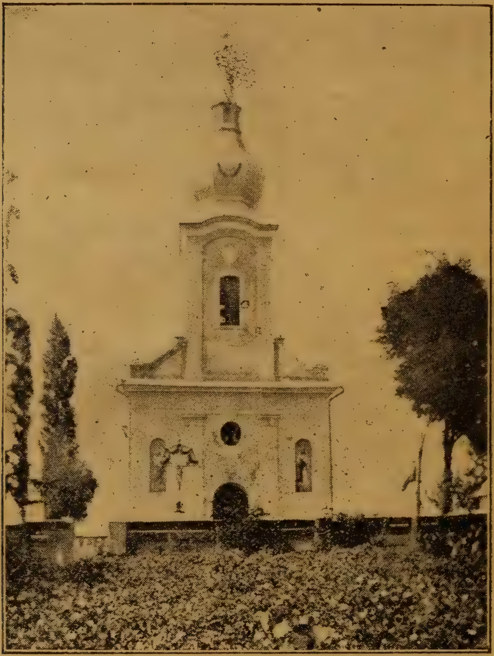

Добрый христіанинъ часто ходитъ въ Церковь, особенно же въ недѣлю и праздники. Кто и тогда

не приходитъ въ Церковь, и не слухае службу, тотъ грѣшитъ тажко противъ Бога, тотъ не добрый христіанинъ.

Въ Церкви служитъ священникъ; онъ есть таже служителемъ Бога, онъ выслуже сватіи Тайны, котріи І. Христосъ оустановивъ для нашого спасенія, онъ научае вѣрниковъ, чтобы любили Бога, Церковь и обрядъ, чтобы жили по христіански, чтобы подержали заповѣди Церкви.

Въ Церкви крестивъ насъ отець духовный, тамъ споведае и причащае насъ, — тамъ сочетае сватое малженство и за померших тамъ молится священникъ Богу.

Въ Церкви справуеся добрый христіанинъ богобойно и красно, и если перейде спередъ Церковію, хлопъ сдойме шапку, дѣвка же перекреститъ ся.

Что есть Церковь? Изъ якихъ частей состоитъ Церковь? Якъ ся справуе добрый христіанинъ въ Церкви? Прочто? Яка ваша Церковь?

19. Село въ ночи.

Красно свѣтитъ мѣсяць
Надъ малымъ седомъ,
Люди отдыхаютъ,
Все тихо кругомъ.

Отъ лучей мѣсяця
Храмъ Божій блеститъ
Крестъ на немъ подъ небомъ
Якъ свѣча горитъ.

Ивановичъ.

20. Яблока.

Иванко зайшовъ къ Федору, чтобы въедно ишли въ школу. Въ хижѣ Федора никого не было. На окнѣ стоявъ кошарокъ (корзинокъ) съ яблоками. „Ой, якъ прекрасніи яблока!“ подумавъ онъ и хотѣвъ бывъ взяти изъ нихъ хоть едно-два. „Нѣтъ“, казавъ онъ, „сесе не добро: если туй никто мене и не видитъ, но Богъ однакожъ видитъ: Онъ знае все.“ И Иванко не кивавъ яблокъ и хотѣвъ уже выйти. Въ сію минуту вставъ изъ-за кальги старикъ, котрый тамъ тихо сидѣвъ и чувъ слова Иванця. Иванко напудився, но старикъ сказавъ: „Не бойся! ты — доброе дитя, ибо боишься Бога. Теперь бери яблокъ, колько можешь положити въ карманъ (жебъ).“

Куда и для чого зайшовъ Иванко? Что стояло въ хижѣ на окнѣ? Что онъ хотѣвъ дѣлати? Что сказавъ? Кто сидѣвъ коло кальги? Что сказавъ старикъ Иванку?

21. Три яблока и една груша.

Едному чоловѣку захотѣлося ѣсти плоды. Онъ купивъ едно яблоко и поѣвъ — но ему еще хотѣлося ѣсти. Купивъ другое яблоко и поѣвъ; ему и теперь хотѣлося еще ѣсти. Купивъ третьое яблоко и поѣвъ, и все ему еще хотѣлося ѣсти. Потомъ онъ купивъ едну грушку и коли поѣвъ тоту, ставъ сытымъ. Тогда чоловѣкъ ударився по головѣ и сказавъ: „О якій я дуракъ, колько я яблокъ напрасно поѣвъ! Не знавъ я на самый передъ поѣсти едну грушку!“

Кому захотѣлося ѣсти? Что купивъ онъ трираз? Что онъ въ послѣдный разъ купивъ? Что сказавъ онъ, коли поѣвъ грушку?

22. Корова, конь и песъ.

Корова, конь и песъ повадилися между собою, кого изъ нихъ газда май любитъ. „Мене — говоритъ конь, ,,я ему плугъ и борону тягаю, дрова изъ лѣсу вожу, самъ онъ на мнѣ въ городъ ходитъ: пропавъ бы онъ безъ мене". — ,,Нѣтъ, газда любитъ больше мене, говоритъ корова, я все его семейсгво молокомъ кормлю."

,,Нѣтъ, газда мене лѣпше любитъ, ворчитъ песъ, я его хижу и имѣніе сокочу." Выслухавъ газда сей споръ и говоритъ: ,,Перестаньте вадитися, всѣ вы мнѣ нужны, и каждый изъ васъ добрый на своемъ мѣстѣ. Но май самъ себе никто не хвалитъ!"

О чемъ вадилися корова, конь и песъ? Что говоритъ конь, корова и песъ? Что говоривъ газда?

23. Тише ходи, не запоздишь!

Скоро иде панъ съ своимъ возомъ, такъ жене коней, якъ лишь можъ. Стрѣтився съ еднымъ чоловѣкомъ, и звѣдае его: „Ци далеко до города?" Чоловѣкъ посмотрѣвъ на колеса воза и говоритъ: „Если тише будешь идти, та до ночи дойдешь!" Розсердився панъ на глупый отвѣтъ и велѣвъ еще лѣпше гнати коней. Но не перейшовъ панъ три милѣ земли, а разъ лишь переднёе колесо розлетѣлося. Къ счастью недалеко отъ дороги живъ ковачъ (кузнецъ); сякъ-такъ поправили возъ, но робили майже полдень. И сякъ панъ только на другій день пришовъ въ городъ.

Якъ ишовъ панъ съ своимъ возомъ? Что звѣдавъ отъ встрѣчного чоловѣка? Что сказавъ чоловѣкъ? Ци послухавъ панъ чоловѣка? Что ся стало съ нимъ? Ци свободно дуже скоро гнати коней?

Что такое возъ? Изъ якихъ частей состоитъ возъ? Кто правитъ возы?

24. Квочка и курята.

По-по двору, квокаючи
Чорна квочка ходитъ,
Стадо курятъ молоденькихъ
Со собою водитъ.

Ходитъ всюда и пильненько
Добычи глядае,
А якъ найде, то до неѣ
Курята скликае.

Роздробляе зерно, жуки,
Дѣточки годуе,
Хоть сама и есть голодна
И неразъ бѣдуе.

А якъ ястрябъ, ци ворона,
Надлетитъ горою,
Квочка дѣти прикликае
Крые ихъ собою.

Такъ и мати наша родна
Лишь про насъ все дбае,
Отъ хвороты и несчастья
Насъ охороняе.

25. Вѣрный песъ.

Единъ купецъ отправився въ дорогу съ конёмъ и слѣдомъ за нимъ бѣгъ его вѣрный песъ.

Купецъ ѣхавъ въ городъ, чтобы тамъ доставъ большу сумму грошей. Получивши гроши, положивъ ихъ въ единъ мѣшокъ и привязавъ къ сѣдлу, и вернувся домой. На дорозѣ мѣшокъ отвязався и упавъ, а купецъ то и не утямивъ. Зоркій песъ видѣвъ, что упавъ мѣшокъ; попробовавъ подняти его зубами, но бывъ онъ слабый идъ тому и тогда лишивъ мѣшокъ, догонивъ своего пана, забѣгъ впередъ, ставъ брехати непрестанно на коня. Купецъ не знавъ, прочто брепе песъ, ставъ на него кричати и бити, но ничто не помагало. Песъ продолжавъ свое дѣло и уже такъ упорно метався на коня, якъ коль-бы хотѣвъ схватити газду съ коня. Купецъ, коли видѣвъ, что песъ уже ставъ кусати за ноги коня, напудився, ибо пришло ему на гадку что песъ его збѣсився и знавши, якъ опасный бѣшеный песъ, купецъ рѣшився застрѣлити своего вѣрного пса. Еднакожъ еще долго старався утишити пса то ласками, то угрозами, то ударами; но все то ничь не помогало, зато взявъ пушку и съ стѣсненнымъ сердцемъ выстрѣливъ на пса. Бѣдное животное упало; но черезъ минуту опятъ поднялося и хотѣло идти за хозяиномъ. Купецъ дуже любивъ своего вѣрного пса, ему было тяжко смотрѣти на болѣзни его, и прото пришпоривъ коня и побѣгъ навпередъ. Якъ мало отъѣхавъ, хотѣвъ видѣти, что сталося съ бѣднымъ животнымъ, и теперь хотѣвши вернутися, утямивъ, что мѣшокъ съ грошми пропавъ. Лишь теперь порозумѣвъ купецъ, прочто брехавъ такъ упорно песъ, и ему было больше жаль за пса, нежели за гроши. Онъ скоро вернувся назадъ, но не найшовъ уже пса тамъ, где его застрѣливъ. Слѣды крови по дорозѣ указовали,

что песъ вернувся назадъ. Купецъ по симъ слѣдамъ ишовъ назадъ и на большу жаль найшовъ пса коло мѣшка съ грошми! Понятливо смотрѣвъ вѣрный песъ на своего газду и ласкаво лизавъ ему руку.

Якій хосенъ приноситъ намъ песъ? Спиши части тѣла пса!

26. Домашніи скоты.

Много треба трудитися чоловѣку. Единъ обробляе землю, другій торгуе, третій ремесломъ глядае свой хлѣбъ; въ трудѣ своемъ каждый получае велику помочь отъ домашнихъ скотовъ.

Всѣ знаеме, якъ необходима для каждого семейства корова. Молоко, сыръ и масло коровы ежедневно питаютъ насъ, а якъ зарѣжутъ корову, тогда изъ мяса варятъ поливку, напекутъ печенину, а изъ кожы справятъ, — одежду, ремѣня и проч. Волы помагаютъ земледѣльцу обробляти поле, возити съ поля хлѣбъ, дерево, и также доставляютъ мясо.

Велика помочь коровы и вола въ каждомъ домѣ и каждый розумный газда заботится о своей коровцѣ и волахъ, кормитъ ихъ досыта и поитъ ихъ во свой часъ. Не бье скота, но ласкаво обходитъ его. И забота сія не пропаде даромъ, но отплатится сторицею, ибо дозиранна маржина моцнѣйша, давае больше молока, годна робити больше, и на ярмарку имѣе высшу цѣну, чѣмъ залишена.

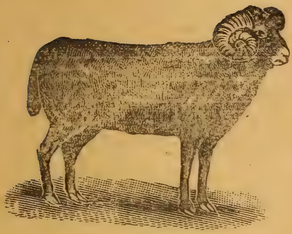

Немало хосна подае чоловѣку и овця, котра также дае молоко, мясо, а еще и овчину для теплоѣ одежды и шерсть, изъ котроѣ выробляеся сукно. Изъ кожи овецъ готовится кожухъ а овечее сало иде на выдѣлку свѣчокъ.

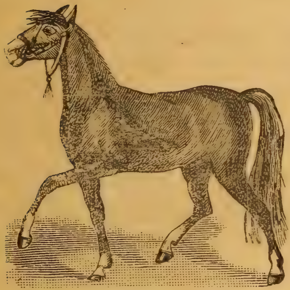

Держатъ еще люди у насъ коней. Конь помагае намъ перевожоватися, орати, боронити землю, возити снопы съ поля, дрова изъ лѣсу и проч.; конёмъ ѣхае чоловѣкъ въ другое село и въ городъ. Въ зимѣ люди перевозятъ дрова изъ едного мѣста на другое и симъ они заробляютъ собѣ гроши.

Домашный скотъ есть и свинья, котра дае сало, масть, мясо и щетину.

Изъ домашнихъ птицъ держатъ у насъ лишь курей, гусей, качокъ и голубей. Птицы сесѣ даютъ яйца, смачное мясо и пѣрья. У насъ розводятъ сихъ птицъ особливо для продажи.

Къ домашнымъ животнымъ относятся еще и

Песъ и мачка. Песъ сокотитъ хижу и имущество газды. Мачка ѣмае мышей, котріи немало шкоды приносятъ.

Якихъ домашнихъ скотовъ держатъ на твоей родинѣ? Якій они хосенъ приносятъ жителямъ? Якъ ихъ кормлятъ?

27. Пастухъ.

Малый пастухъ пасъ въ полю корову коло едного сада. Увидѣвъ пастухъ едну сливу, и на ней пристигліи, красніи сливки; захотѣлося ему покушати ихъ. Лишивъ корову и вылѣзъ на дерево.

Корова, безъ надзора, бродила по полю, и сякъ зайшла и въ садъ и тамъ много цвѣтовъ поѣла и потоптала. Пастухъ, увидѣвъ то, дуже розсердився, скочивъ съ дерева и ставъ бити корову.

Отець пастуха изъ далека все то видѣвъ, и теперь подойшовъ къ сыну и сказавъ: „Кто виненъ, ты-ли самъ или безумна корова, котра не знае, что добро и что зло? Ты долженъ бывъ дозерати корову, и ты вмѣсто того и самъ вылѣзъ на дерево безъ дозволенья и корову лишивъ есь безъ надзора. За всю шкоду ты самъ виненъ и еднакожь бьешь неукого скота!“

Сякъ ганьбивъ отець сына; сынъ посоромѣвся и пообѣцавъ, что должность свою вѣрно буде исполняти и скотовъ мучити не буде.

Что увидѣвъ пастухъ? Куда пошовъ пастухъ? Что дѣлала корова безъ надзора? Что сказавъ пастуху его отецъ?

Ци свободно мучити скотовъ?

28. Пчолки и ихъ мати.

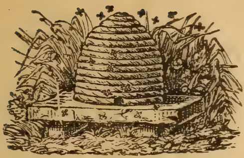

Изъ улія летятъ пчолки
  Воскъ и медъ сберати;
Якъ повернутъ отъ роботы,
  Витае ихъ мати.

Что мати повелѣвае,
  Все чинятъ дѣточки,
Кожде несе свою працю
  До своей хижочки.

Такъ працюютъ через лѣто,
  Якъ зима настае
И дѣтоньки и ихъ мати
  Досыть ѣсти мае.

Разомъ робятъ, разомъ ѣдятъ,
  И разомъ ся тѣшатъ,
Счастливы сутъ, доколи ся
  Матере не лишатъ.

Маковицкій.

29. Не задерайся съ скотами!

Пять школярей старшихъ и молодшихъ выйшли на прогульку и стрѣтили цапа, котрый спокойно лежавъ при дорозѣ, занятый пережуваньемъ. Неспокойнымъ хлопакамъ, котріи не могутъ перейти спокойно по улицѣ, чтобы когось не подразнити, представилася къ тому прекрасна случайность;

тожь единъ приступивъ и долонью ударивъ цапу межи роги. Цапъ, котрого отдыхъ перервавъ молодый своевольникъ, принявъ шутку за правду, вставъ, росправивъ ноги, протягнувся и, спустивши голову, приступивъ до борьбы. Коли хлопцѣ увидѣли, что дѣло бере такій несподѣванный оборотъ, стали утѣкати. Цапъ за ними. Единъ хлопецъ, поднявши на дорозѣ прутъ, ставъ и съ такимъ оружіемъ въ руцѣ, рѣшивъ встрѣчати сильно наступаючого врага. И цапъ ставъ, якъ-бы урадованый, что межи утѣкаючими „витязями“ найшовся единъ, съ котрымъ въ борьбѣ можно буде показати свою силу. Единъ скокъ, единъ взмахъ головы, а нашъ богатырь, усердно обмаховавшійся прутомъ, лежавъ сильно покалѣченый подъ плотомъ, призываючи всякими голосами людей на помочь. И кто знае, яку еще памятку въ видѣ синяковъ и ободраній — бывъ-бы оставивъ цапъ нашому смѣльчакови, если бы не подоспѣвъ на помочь единъ чоловѣкъ, призваный отчаяннымъ крикомъ строго, но справедливо наказанного дурака.

Такожь и коровы, особливо если у нихъ есть маленькое телятко, могутъ быти опасными. Они боятся, чтобы не забрали отъ нихъ телятка, для того припусчаютъ до себе только тѣхъ людей, котрыхъ добрѣ знаютъ, а чужого отганяютъ. Знаеме примѣры, что неосторожного хлопця, котрый приблизився въ найлучшомъ намѣреніи, чтобы погладити малое телятко, корова сильно скалѣчила рогомъ.

Найопаснѣйшій однакожь есть подражненый песъ. Для того обходѣтъ далеко чужого пса!

Свободно-ли дразнити скотовъ? Якъ наказанъ школарь, что збытковавъ цапа? Корова особливо коли опасна? Якъ треба обходитися съ псами?

30. Кожа медвѣдя.

Въ едномъ густомъ лѣсу появився разъ единъ великій медвѣдь. Онъ часто спустився на поле и тамъ губивъ зерно; даколи ѣмивъ и поѣвъ и домашнёго скота.

Два охотники, Петро и Василь, узнали то и порѣшили убити страшного звѣря. Каждый день ходили они въ лѣсъ и глядали тамъ медвѣдя. Вечеромъ, идучи домой, охотники зайшли въ гостинницю дачто закусити, хотя у нихъ не было чѣмъ заплатити. Но они говорили: „Пакъ заплатитъ за закуску медвѣдь своею кожою!“

Разъ они вправдѣ встрѣтили медвѣдя, котрый съ ревомъ вергся на нихъ. Петро выстрѣливъ, но не трафивъ медвѣдя и скоро вылѣзъ на дерево. Василь же и не стрѣливъ, но упавъ на землю и притворився мертвымъ. Медвѣдь прійшовъ къ нему, обнюхавъ его и удалився. Петро сейчасъ слѣзъ съ дерева и звѣдавъ Василя: „Что ти медвѣдь сказавъ въ ухо?“ Василь отвѣтивъ: „Онъ мнѣ говоривъ, чтобы мы не продавали шкуру медвѣдя, доки не убьеме самого медвѣдя.“

Якій звѣрь появився въ лѣсу? Ци убили охотники медвѣдя? Въ гостиницѣ чѣмъ заплатили за закуску? Что ся стало, коли вправдѣ встрѣтили медвѣдя?

Якій то звѣрь медвѣць? Что ѣсть медвѣдь?

31. Годинка (часы.)

На стѣнѣ въ школѣ висѣла годинка, а передъ ней стоявъ маленькій Иванъ и звѣдавъ:

„Скажи мнѣ, годинко, для чого ты туй висишь? Лишь то чути отъ тебе: тикъ-такъ, а иногда: динь-динь-динь. Та на что сіе?“ Годинка отвѣчала: „Я, годинка, — вещь дуже важна и нужна для людей. Мене правитъ годинарь. Посмотри на мене хорошенько, якъ я устроена: есть у мене округла таблиця, на котрой римскими цифрами обозначены часы по порядку. Въ серединѣ таблицѣ укрѣплены двѣ стрѣлки; една изъ нихъ показуе минуты и зовеся минутной, а друга указуе часы и зовеся часовою. Минутна стрѣлка должша, якъ часова. Долга стрѣлка съ каждою минутою подвигаеся впередъ. Коли она обыйде весь кругъ, то значитъ, что прошло шѣстьдесять минутъ или часъ. А котрый то часъ минувъ, то указуе маленька стрѣлка. А чтобы люди легше то узнали, я каждый разъ ударяю по звонку. Отъ едноѣ полночи, до другоѣ мине 24 часы. Изъ дней составляются недѣлѣ или тыжднѣ, изъ недѣль — мѣсяцѣ, а изъ мѣсяцевь годы. И сякъ я указую время и напоминаю людей, что разъ каждому чоловѣку прійде последній часъ, послѣ котрого слѣдуе вѣчность, слѣдуе страшный судъ. Я напоминаю людей, что доки время имѣютъ, нужно имъ трудитися и служити прилѣжно Богу.“

Что висѣло въ школѣ на стѣнѣ? Кто стоявъ передъ ней? Что звѣдавъ Иванко? Годинка что отвѣчала?

Яка-то вещь годинка? Что написано на таблицѣ? Кто правитъ годинки? Въ серединѣ таблицѣ что есть укрѣплено? Ци еднаки суть стрѣлки? Что указуе велика и что мала стрѣлка? Колько часовъ держитъ единъ цѣлый день?

На что напоминае людей годинка?

32. Лисиця и коза.

Лисиця ѣмала вороны и якъ за ними бѣгла, разъ лишь упала въ колодязь; Воды въ колодязѣ было немного: утопитися не можъ, но и выскочити нѣтъ. Сидитъ лисиця и журится. Иде туда коза и заглянула въ колодязь; увидѣла тамъ лисицю и звѣдае: „Что ты тамъ кумо, дѣлаешь?“ ,,Отпочиваю, голубонько“ отвѣчае лисиця, ,,тамъ на верху дуже тепло, та я сюда забралася. Ой якъ туй добро! Холодно, водиця холодненька!“ А козѣ давно хотѣлося пиги. ,,Ци добра то вода?“ звѣдае коза. ,,Отлична“ отвѣчае лисиця, ,,чиста и холодна! Пой сюда, если хочешь; буде туй и для тебе мѣста!“ Коза дурна скочила въ колодязь, лисицю всю оббрызгала, и только что не задавила ю. Лисиця же сейчасъ скочила козѣ на хрибетъ, съ хрибта на роги, та и вонъ изъ колодязя. Коза же осталася сама и може бы была и пропала съ голоду, но газда найшовъ ю и вытягъ изъ колодязя.

Куда упала лисиця? Прочто не затопилася лисиця въ колодязѣ? Якъ ся спасла?

Якій-то скотъ коза? Что ѣсть коза? Якій хосенъ приноситъ чоловѣку коза?

Где жіе лисиця? Чѣмъ кормится лисиця?

Мудро-ли всякимъ хитрымъ совѣтамъ вѣровати?

33. Прохожіи и псы.

Ишли по улицѣ два хлопы вечеромъ,
И между собою говорили тихо;
Якъ разъ изъ едного газдовского двора
Начала лаяти велика собака;

За нею и друга, пакъ еще и двѣ-три,
Съ всѣхъ дворовъ псы сбѣглися многи.
Единъ изъ прохожихъ уже камѣнь узявъ
Но „не кивай, брате“ ему другій сказавъ,
„Псовъ ты отъ лаянья, камѣньомъ не уймешь,
Но еще пуще ихъ ко лаю роздрязнешь,
Идѣмъ тихо впередъ, сякъ утихнутъ они.“
И якъ прохожіи сякъ маленько прошли,
И псы начали помалу затихати
А наконецъ стало ихъ а ни не чувати.

Примѣръ пересказа. Разъ вечеромъ ишли по улицѣ два хлопы и бесѣдовали о чемъ-то между собою. Якъ разъ залаяла на нихъ една собака, за нею и друга и третья и сякъ много псовъ собралося уже противо нихъ; единъ изъ хлоповъ хотѣвъ камѣньомъ отстрашити псовъ, но другій сказавъ, что лѣпше буде не творитися лаянья псовъ и сякъ они сами перестанутъ лаяти. Сякъ и сталося. Прохожіи ишли тихо, и собаки скоро утихли. Сякъ и между людьми, каждое доброе дѣло имѣе своихъ псовъ, и своихъ вороговъ, и если единъ загавкае, тогда и всѣ прочіи начнутъ брехати, но найлучше такъ дѣлати, якъ прохожіи съ псами, т. е. идти своею дорогою, а ни не смотрѣти на брехача!

34. Осѣнь.

Септембрій, октобрій и новембрій — осенніи мѣсяцѣ. Въ осени уже дуютъ холодніи вѣтры. Солнце мало грѣе. Небо часто бывае покрыто тучами. — Идутъ дожди, начинаются слоты. Плоды пристигли. Листья на деревахъ пожёлтѣли и опадаютъ на землю. Трава вяне. Птицы собираются и летятъ въ теплѣйшіи страны. Мухи и другіи насѣкоміи пропадаютъ.

Въ поляхъ люди окончаютъ роботы. Хлѣбъ возятъ въ житницю и молотятъ цѣпами или ма-

шиною (молотилкою). Потомъ зерна вѣютъ и отвезутъ въ млинъ. Въ загородахъ копаютъ овощи, въ садахъ собираютъ плоды. Въ школахъ начинаютъ ученье.

Котріи мѣсяцѣ зовутся осенними? Якіи вѣтры дуютъ въ осени? Якъ грѣе солнце? Якое небо? Яка погода? Что дѣлаеся съ плодами и листьями? Куда летятъ птицы? Куда дѣваются насѣкоміи? Что дѣлаеся съ травою? Что дѣлаютъ люди въ поляхъ? Что дѣлаютъ въ загородахъ, садахъ и что — въ школахъ?

35. Нива.

Нива моя, нива,
Нива золота есь.
Зрѣешь ты на солнцѣ,
Колосъ наливаешь.
По тебѣ отъ вѣтру
Словно въ синемъ морѣ,
Волны такъ и ходятъ,
Ходятъ на просторѣ.
Надъ тобою съ пѣсней
Жаворонокъ вьеся.
Надъ тобою туча
Грозно пронесеся.
Зрѣешь ты и спѣешь
Колосъ наливаешь
О людскихъ заботахъ
Ничего не знаешь;
Унеси ты вѣтеръ,
Тучу градову!
Сбереги намъ Боже,
Ниву трудову!

О чемъ говорится въ семъ стихотвореніи? По чему подобна нива морю? Что дѣлае жаворонокъ надъ нивой? Яка туча опасна для нивы? Кто сохранитъ насъ отъ тучи градовоѣ? Что дѣлае добрый христіянинъ въ время тучи?

36. Новый хлѣбъ.

Выйшовъ чоловѣкъ съ дѣтьми въ поле и весело посмотрѣвъ на нивы. На лугахъ стояли уже высокіи стоги сѣна, а на поляхъ еще колысався хлѣбъ. Перекрестився чоловѣкъ и сказавъ: „Божа благодать, дѣточки! Буде сѣно, буде и хлѣбець!" При сихъ словахъ изорвавъ колосъ и вытряхнувъ изъ него зерна на долонь; смотритъ — зерночко потемнѣло; попробовавъ на зубъ — хруститъ. „Часъ уже жати, дѣточки" сказавъ чоловѣкъ.

На другій день и старый и малый высипалися въ поле. Быстро стали вставати снопы единъ за другимъ, а къ вечеру уже высокіи копицѣ хлѣба стояли на полѣ рядами.

Еще жатва не была кончена, а цѣпъ уже скакавъ въ житницѣ. Отець свезъ мѣшокъ зерна въ мельницю и привезъ оттуда мягкоѣ муки, а на другій день дѣти уже ѣли душистый хлѣбъ изъ нового урожая.

Что видѣлъ чоловѣкъ на поляхъ и лугахъ? Якъ узнавъ, что уже треба жати? Яка то роббта: жатва? Что такое снопъ? Куда собираютъ снопы? Что роблятъ потомъ съ снопами? Для чего бьютъ цѣпами? Что еще нужно дѣлати съ зерномъ, обы можъ хлѣбъ печи?

37. Перелетъ птицъ.

Малый Петро пошовъ разъ въ осени съ отцомъ своимъ въ лѣсъ. Сумно было въ лѣсу, листья на деревахъ было мало, а и то пожолтѣло. Птицъ совсѣмъ не было.

„Куда скрылися птицѣ?" звѣдавъ Петро. „Въ лѣтѣ ту было ихъ такъ много, а теперь где они?"

— Они отлетѣли въ такіи стороны, где не бывае зимы, а вернутся до насъ въ яри, коли потеплѣе — толковавъ отецъ.

— А вороны и воробчики чому не отлетѣли? Ихъ такъ много коло нашого дома.

— Только тѣ птахи отлѣтаютъ отъ насъ, — сказавъ отецъ, — котріи зимою не маютъ у насъ чѣмъ кормитися. Ты знаешь, что одни птицѣ жіютъ мушками, черваками, иніи ягодами, а еще иніи жіютъ надъ водами и ловятъ рыбу или водяныхъ черваковъ. Чѣмъ бы они жили коли мушки и черваки скрыются, а вода покрыеся ледомъ?

Пе всѣ птицѣ вертаются къ намъ наразъ. Першій прилѣтае бузько, якъ скоро розмерзнутся болота, потомъ ластовки и жаворонки, коли уже есть много мухъ и жуковъ, позднѣйше зозуля, коли выведутся гусеницѣ, а перепелка и соловѣй, коли дерева покрыются листьемъ, а земля травою.

Куда идутъ перелетніи птицѣ въ осени? Котріи отлѣтаютъ отъ насъ? Всѣ-ли наразъ вертаются назадъ?

38. Лисиця и журавль.

Подружилася лисиця съ журавлёмъ и понеже черезъ всю зиму не видѣлися, ибо журавль въ

осени отлетѣвъ бывъ въ далекіи тепліи страны, въ яри, коли прійшовъ назадъ, кума лисиця призвала его къ себѣ на гостину. „Прійди, куме, прійди, дорогій! Якъ я тебе погощу!“ Пришовъ журавль на званный обѣдъ; лисиця наварила каши, розмазала по тарелцѣ и сказала: „Кушай, куме, кушай голубчикъ!“ Журавль хлопъ-хлопъ носомъ по тарелцѣ: но клювъ порожный! А лисиця лиже кашу и говоритъ: „Перебачь, куме! больше ничь не маю!“ — „Благодарю (дякую) кумочко, и за сіе“, отвѣчае журавль: „прійди завтра ты ко мнѣ!“

На другій день черезъ великіи болота, межи густый ситникъ приходитъ лисиця къ журавлю, а журавль приготовивъ печенину съ булями (картофлями), наклавъ въ высокій горнець съ узкимъ горлышкомъ, поставивъ предъ ней и силуе ю: „Кушай, кумочко, кушай, мила!“ Вертится лисиця вокругъ горнця, понюхае печенину, но голову не годна запхати въ горнець, и сякъ ничого недостала. А журавль стоитъ на своихъ высокихъ ногахъ, та долгимъ носомъ всю страву выносивъ изъ горнця и поѣвъ. „Перебачь, сказавъ потомъ журавль, больше ничь не имѣю.“ Пошла лисиця голодна, а на семъ и кончилася у неѣ дружба съ журавлемъ.

Якъ погостила лисиця журавля? Что и изъ чого дала ему ѣсти? А журавль якъ погостивъ лисицю? Что и въ чемъ давъ ей ѣсти? Ци достала дачто лисиця?

Якое-то животное: журавль? Якій у него клювъ и якіи ноги? Где живе? Что ѣстъ журавль? Въ зимѣ прочто не можъ у насъ видѣти журавля?

39. Птичка Божа.

Птичка Божа незнае
Ни заботы, ни труда;

Хлопотливо не свивае
Долговѣчного гнѣзда.
Бо долгу ночь на вѣтцѣ дремле;
А коль солнце взыйде, —
Птичка гласу Бога внемле,
Потрясеся и пое.
За весной, красой природы
Лѣто доброе пройде,
И туманъ и непогоды
Осѣнь поздня принесе.
Людямъ скучно, людямъ горе, —
тичка въ дальніи страны
Въ теплый край, за сине море
Отлѣтае до весны.

40. Страны свѣта.

Встань рано и слѣди цѣлый день за движеньемъ солнця по небу. Сперва увидишь, что една сторона неба сдѣлаеся постепенно червеною: се есть утрення зоря; затѣмъ изъ-за края неба укажутся первіи солнечніи лучи и малопомалу выйде и самое красное солнышко. До полудня буде оно все подниматися по небу, а по полудню начне постепенно спусчатися и наконець совсѣмъ скрыеся, закатится на другой сторонѣ, при чемъ сеся сторона неба почервенѣе! се есть: вечерня зоря. Тота сторона неба, на котрой солнце восходитъ, зовеся востокомъ, а противоположна сторона, где солнце заходитъ, зовеся западомъ. Коли восходитъ

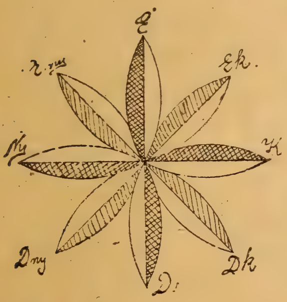

солнце, стань лицемъ къ солнцу, тогда предъ тобою буде **востокъ**, позадъ тебе **западъ**, по лѣву руку — сѣверъ, по праву же **югъ**. Востокъ, западъ, сѣверъ и югъ зовутся **странами свѣта**.

Что такое утрення зоря? До котрого часу поднимаеся солнце? Что есть: вечерня зоря? Якъ зовеся тота сторона неба, где восходитъ и якъ тота, где заходитъ солнце? На котрой сторонѣ есть сѣверъ и где югъ? На яку сторону смотритъ церковь съ олтаремъ?

41. Смѣлый хлопчикъ.

Иванъ и Федоръ отправилися въ лѣсъ нарубати сухое голузья. Они взяли съ собой саночки и топоръ. Дванадцять-лѣтній Иванъ рубавъ голузья, а сѣмьлѣтный Федоръ кладавъ его на саночки. Коли саночки были наложены, хлопцѣ перевязали все мотузомъ и хотѣли уже вернутися домой. Разъ лишь изъ-за деревъ показався единъ великій, сѣрый волкъ. Онъ бывъ большій якъ домашній песъ, голову и уха державъ просто идъ горѣ. Иванъ не лишився розума: онъ велѣвъ Федору спрятатися подъ саночки, а самъ взявъ топоръ и спокойно ожидавъ волка. Коли волкъ приблизився и ставъ обнюховати Федора, Иванъ изъ всеѣ силы ударивъ его топоромъ по головѣ такъ, что звѣрь тотчасъ перевернувся. Такимъ образомъ смѣлый хлопчикъ спасъ себе и маленького брата отъ смерти.

На что пошли въ лѣсъ Иванъ и Федоръ? Коли хотѣли вернутися, якій звѣръ переставъ ихъ? Якъ спасъ себе и брата Иванъ?

Якое животное волкъ? Где живе волкъ? Къ котрому домашньому животному подобае волкъ? Якъ великій волкъ? Чѣмъ можъ спознати волка? Что ѣсть волкъ? Якъ можно спастися отъ волка?

42. Отвѣтъ матроса.

Матросъ говоривъ про опасности мореходноѣ жизни. Слухавъ сію бесѣду купецъ и звѣдавъ отъ матроса: „Якою смертію умеръ отецъ твой?“ „Утопився“ отвѣчавъ матросъ. „А якою смертію умеръ дѣдъ твой“ звѣдався купецъ. „Утопився“ отвѣчавъ матросъ. „Якъ же ты не боишься ходити по морю?“ сказавъ купецъ. Матросъ не отвѣчавъ, но ставъ вопрошати самъ: „Скажи мнѣ, гдѣ умеръ твой отецъ?“ „Въ постели“, отвѣчавъ купецъ. „Скажи мнѣ, гдѣ умеръ твой дѣдъ?“ „Также въ постели“ — отвѣчавъ купецъ. „Якъ же ты не боишься лячи въ постѣль?“ спросивъ матросъ.

О чемъ говоривъ матросъ? Что звѣдавъ отъ него купецъ? Что отвѣчавъ ему матросъ? Еще что вопрошавъ купецъ и якій отвѣтъ получивъ? Послѣ вопросовъ купца, что звѣдався отъ него матросъ?

Что такое море? Якъ ходятъ люди по морю?

43. Встань по утру!

Встань по утру, не лѣнися!
Мыломъ умыйсы, утрися,
Чистымъ гребнемъ причешися
Пой и Богу помолися!
Долго спати не можъ тебѣ!
И не забудь о лекціи!
Бери книжку повторити,
Бо ужъ начали звонити.
Май въ порядку, что ти взяти,
Чтобъ времени не тратити.
Если въ школу велять идти
Тогда нѣкогда глядати.

Не забудь налляти тинту
И обтесати церузу.
Ибо что въ порядку лежитъ
То подъ руку само бѣжитъ.
Въ школѣ сиди, не бесѣдуй,
Но понимай и добрый будь!

44. Дорога трава.

Двѣ служницѣ, Анна и Гафіа ишли въ городъ. Кажда изъ нихъ несла на головѣ тяжкій кошаръ съ плодами. Анна непрестанно гойкала и вздыхала, а Гафія смѣялася и шутила. Анна сказала: „Якъ можешь быти такъ весела? Тадь и твой кошаръ также тяжкій, якъ и мой; тай и ты не сильнѣйша отъ мене!“ „Я положила въ свой кошаръ таку траву, котра облегчае всякій трудъ“, сказала Гафія. „О то должна быти дорога трава“ сказала Анна, „и я бы удячно хотѣла ею облегчити мой тирьхъ. Скажи мнѣ, якъ зовеся тота трава?“ Гафія отвѣчала: „Сія трава — терпѣніе, котрого у тебе нѣтъ.“

Что несли служницѣ? Якъ ишла Анна и якъ Гафія? Что сказала Анна? Что отвѣчала Гафія? Опять что вопрошала Анна и якій отвѣтъ достала отъ Гафіи?

Что требуеся къ роботѣ? Безъ охоты и терпѣнія яка робота? Что значитъ пословиця: „Безъ охоты не споры роботы“?

45. Два плуги.

У ковача продавалися два плуги. Едного изъ нихъ купивъ чоловѣкъ и ставъ нимъ орати. Другій плугъ долго валявся въ кузнѣ ковача. Случилося

такъ, что черезъ колька роковъ оба плуги опять встрѣтилися. Плугъ, котрый бывъ въ роботѣ, блестѣвъ, якъ срѣбро, а плугъ, котрый пролежавъ въ кузнѣ безъ всякого дѣла, потемнѣвъ и заржавѣвъ. „Скажи, отъ чего ты такъ блестишь?“ звѣдавъ заржавѣлый плугъ своего товариша. „Отъ труда, мой милый“, — отвѣчавъ тотъ — „а если ты заржавѣвъ, то лишь потому, что ты все лишь валявся на боку и ничего не робивъ.“

Что продававъ ковачъ? Колько плуговъ продавъ онъ? Якіи были плуги, коли послѣ колька роковъ опять стрѣтилися? Что звѣдавъ заржавѣлый плугъ? Якій отвѣтъ получивъ онъ?

Можно-ли безъ труда жити? Шкодить-ли трудъ здоровью? А лѣнивство ачей кормитъ тѣло?

46. Завѣщанье.

Умирае отецъ и говоритъ сыну: „Ты, сыне, жій такъ, чтобы 'сь никому не кланявся а тебѣ обы всѣ кланялися и чтобы 'сь ѣвъ колачи съ медомъ!“

Умеръ отецъ, и сынъ живе годъ, и проживъ стовку золотыхъ, никому не кланявся и все ѣвъ колачи съ медомъ. Живе другій рокъ, проживъ другу стовку; живе третій. проживъ третью стовку. И думае: „Что-же я роблю, тадь стовки у мене не розплодятся, а я ихъ все марню; что-за хосенъ, что мнѣ никто не кланяеся?“

Приходитъ онъ ко старому сосѣду и проситъ порады. Сосѣдъ-дѣдо мало подумавъ о дѣлѣ и сказавъ ему: „Не розумѣешь ты завѣщанье отца твоего? Слухай, я потолкую тебѣ: Выйди ты раньше всѣхъ на поле, тогда никому не будешь

кланятися; а пакъ приходи домой поздно, тогда и хлѣбъ сирый такъ буде тобѣ смаковати, якъ бы бывъ колачъ съ медомъ. Ибо не забудь, что:

„Хочешь ѣсти колачи
Та не сиди на печи“.

Якое завѣщанье сказавъ умираючій отецъ сыну? Что дѣлавъ сынъ по смерти отца? Отъ кого просивъ онъ порады? Якъ потолковавъ сосѣдъ завѣщанье отца? Ци можъ жити безъ роботы?

47. Завтра.

Завтра, завтра, лишь не днесь!
Такъ лѣнивцѣ говорятъ;
— Завтра все я дѣлати радъ,
Хоть и въ свято Господне!
А днесь я отпочину,
Завтра свой урокъ начну,
Завтра не хочу лѣнитись,
Завтра хочу я трудитись;
Нынѣ лѣпше поиграти,
Завтра трудъ свой докончати . . .
Но ци мудро такъ думати!
Для чого трудъ откладати?
Завтра зробишь ты другое,
Нынѣ же сдѣлай ты тое!
На каждый день маешь дѣло,
Что поспѣло то созрѣло;
Что ты зробивъ, то съ концомъ
Вижу я, и поздровляю;
А что сдѣлаешь потомъ,
Я дружокъ, еще не знаю.
То лишь твое, что имѣешь,
И своимъ назвати смѣешь
Теперѣшній только часъ;
Будучій — сокрытъ отъ насъ.
Каждымъ часомъ настоящимъ
Въ жизни пользоватись знай,
Временемъ дорожи днешнимъ
Завтрёму не довѣряй!

Өеодоровъ.

О чемъ го орится въ семъ стихотвореніи? Якъ говорить лѣнивый? Якъ-же нужно добро дѣлати? Котрый часъ можеся казати нашимъ? Свободно-ли откладовати сегоднешну роботу на завтра?

48. Якое богатство Богъ давъ чоловѣку?

Жаловався единъ чоловѣкъ на свою бѣдность, говорячи: „Другимъ людямъ Богъ давъ долю и богатство, а мнѣ не давъ ничъ. Для чого я бѣдный и несчастливый?"

Учувъ то единъ старенькій чоловѣкъ, тай каже тому недовольному: „Ты кажешь, что Богъ не давъ тобѣ ничого; а ктожь давъ тобѣ житье и здоровье?"

Звѣданый отповѣвъ на то: „Та что менѣ изъ житья и здоровья, коли я не маю такого богатства, якое маютъ другіи люди".

„И се неправда", казавъ старенькій чоловѣкъ. „Ану скажи мнѣ ци давъ бы'сь отрѣзати собѣ руки за тысячу золотыхъ".

„Нѣтъ!" отповѣвъ на то недовольный и приложивъ: Бо руки мнѣ до всего потребніи?"

„А ци давъ бы'сь выдерти собѣ очи за десять тысячъ золотыхъ?" запытався старенькій чоловѣкъ.

„Боже сохрани! Ни за яки гроши на свѣтѣ не давъ бы'мь очей своихъ", отповѣвъ недовольный.

„Такъ видишь", сказавъ на то старенькій, „якій ты богатый и счастливый, бо Богъ давъ тобѣ не лишь руки и очи, але и много иного на то, обы'сь выкорыстовавъ то для своего добра и счастья. Если-же единъ або другій не поступае такъ, то онъ самъ въ томъ виноватъ".

Недовольный взявъ собѣ тѣ слова старенького чоловѣка до сердца и своимъ неутомимымъ стараньемъ и працованьемъ доробився до богатства.

О чемъ жаловався чоловѣкъ? Что сказавъ ему старый чоловѣкъ?

Свободно-ли роптати противъ судьбы Божоѣ?

49. Заяцѣ и жабы.

Разъ заяцѣ собралися въ великомъ числѣ и стали жаловатися, что якъ имъ тяжко жити. „Не лишь люди, говорили они, но и псы, лисицѣ, орлы и другіи скоты преслѣдуютъ насъ и забиваютъ; прото лѣпше буде намъ умерти“. И заяцѣ не думали долго, но прибѣгли ко озеру и хотѣли тамъ утопитися. Но коли они прибѣгли къ берегу, жабы, сидѣвшіи вокругъ озера, понапужалися и поскакали съ берега въ воду. Тогда единъ изъ заяцевъ закричавъ: „Станьте, братья и не губѣтъ ся! Видите, суть и такіи животніи, что и отъ насъ боятся“.

О чемъ жаловалися заяцѣ? Для чего прибѣгли ко озеру? Что дѣлали жабы, коли прибѣгли заяцѣ? Якъ закричавъ на сіе единъ изъ заяцевъ?

Ци свободно христіанину въ отчаянье впасти? Прочто? Ци свободно завидѣти долю другого?

50. Рождество Пресвятоѣ Дѣвы Маріи.

Въ городѣ Назаретѣ жили праведніи люди Іоакимъ и Анна. Они отличалися необыкновеннымъ благочестіемъ и милосердіемъ къ бѣднымъ. Жили счастливо, лишь то имъ хибило, что оу нихъ не было дѣтей. Они оусердно молилися ко Господу и просили Его, чтобы Онъ даровавъ имъ дѣтей. Наконецъ въ глубокой старости молитва нихъ была послухана.

Разъ праведной Аннѣ явився Ангелъ Господень и сказавъ, что оу неѣ родится дѣвка, котра наречеся Маріею. Имя „Марія“ еврейское и означае только: высока, превосходна.

Вѣсть сія дуже обрадовала праведныхъ Іоакима и Анну и пообѣцали, что будущу дѣтину посвятатъ Богу.

Предсказанье Ангела исполнилося; праведна Анна породила дѣвушку и назвала ю Маріею, котра впослѣдствіи содѣлалася Матерью Господа нашего Іисуса Христа и заступницею рода человѣческого.

Отъ кого родилася Пресвята Дѣва Марія? Где жили и чѣмъ отличалися родителѣ Пресв. Дѣвы Маріи?

Что значитъ слово „Марія“?

51. Смиренность.

Коли святый Іоаннъ Дамаскинъ поступивъ въ монастырь, находився въ началѣ подъ руководствомъ едного старшого черңця.

Сей чернецъ хотѣвъ испытати смиренность Іоанна, зато пославъ его въ городъ Дамаскъ, чтобы продавъ тамъ въ пользу монастыря корзинки (кошарики), котріи плели черңцѣ. Въ семъ самомъ городѣ Іоаннъ бывъ прежде правителемъ и живъ въ богатствѣ и величіи. Іоаннъ однако охотно исполнивъ порученье старшого черңця; онъ явився въ городъ и продавъ корзинки.

Якъ испытавъ старый чернецъ смиренность Іоанна Дамаскина? Исполнивъ-ли Іоаннъ сей розсказъ?

52. Любовь къ ближнему.

Св. Апостолъ и Ев. Іоаннъ достигъ глубоку старость и утративъ силы отъ великихъ трудовъ

своихъ. Онъ не могъ уже ходити въ соборы христіанъ и его приносили ученики туда на рукахъ своихъ. Онъ до послѣднихъ силъ поучавъ христіанъ. Наконець и говорити стало ему трудно; тогда онъ произносивъ лишь то: „Дѣточки мои, любите другъ-друга.“ Ученики удивлялися тому, что онъ повторяе все лишь одно, прото и позвѣдали его, начто онъ говоритъ то. „Сія заповѣдь Спасителя, отповѣвъ Іоаннъ: есть короткое содержанье всего закона“.

Св. Апостолъ и Ев. Іоаннъ въ старости якъ ходивъ на соборы христіанъ? На что научавъ учениковъ своихъ?

53. Чужое не рушай!

Василь бывъ сыномъ честныхъ и худобныхъ родителей. Онъ служивъ у едного пана. Разъ велѣвъ ему панъ, понести письма въ городъ. Якъ ишовъ по дорозѣ, утямивъ едну папѣрову связку. Разъ-дваразъ попытавъ съ бѣгарёмъ и понеже была тяжка, поднявъ связку.

„То гроши — думавъ собѣ — но не розвяжу. Сякъ отдамъ назадъ тому, чіе есть, обы не сказавъ, что я взявъ изъ того дачто“.

Позднѣйше прійшло ему на гадку, что и онъ худобный и ему добро бы было дазколько коронъ. Но скоро сказавъ въ себѣ: „Нѣтъ, не розвяжу! чужое не свободно рушати. Николи бы ’мь ся не радовавъ такимъ грошамъ, ибо совѣсть бы мня грызла. Якъ прійду въ городъ, доразъ буду глядати, кто утративъ сіи гроши“. Сякъ говоривъ въ собѣ честный хлопець.

Между тѣмъ пришовъ въ городъ. Понесъ

письма и потомъ пошовъ въ городску хижу и ознаймивъ начальнику, что онъ едну связку грошей найшовъ.

Правѣ въ ту минуту зайшла плачучи една худобна вдовиця и сказала: „Великое несчастье трафило мя. Все мое имѣніе было единъ бычокъ, не было изъ чего держати, годовати, и зато продала'мь за шѣстьдесять коронъ. Гроши завязала'мь въ единъ папѣрь, но идучи по дорозѣ загубила'мь все изъ ширинки. Прошу красно пана начальника, объявите, ци не найшовъ то дакто?“

И сесимъ хотѣла отъити, но начальникъ сказавъ: „Чекайте! Сесь честный хлопець правѣ теперь казавъ, что онъ найшовъ едну связку грошей. А може быти, то ваше!“

„Ци поличивъ-ты гроши, сыне? звѣдавъ начальникъ.

„Нѣтъ! Я не розвязавъ связку“ казавъ хлопець и положивъ связку на столъ.

Начальникъ розвязавъ, поличивъ гроши и се чисто шѣстьдесять коронъ было въ связцѣ.

Можъ подумати, якъ израдовалася худобна жона, что найшлися гроши. Взяла шѣсть коронъ и дала Василеви. Возьми, сыне, сіи гроши ты заслуживъ честнотою твоею.“

„Най ня Богъ хоронитъ отъ того, обы я взявъ за то платню. Я исполнивъ лишь должность мою. И вы худобнѣйшіи, якъ я, ибо я имѣю больше силы къ роботѣ. Спрячьте собѣ гроши, и най васъ Богъ благословитъ.“

Начальнику на только полюбилася честнота Василя, что взявъ едно десять короновое золото и давъ то Василеви. „Пріими то отъ мене и будь всегда такій честный!“

Василъ мусѣвъ пріяти грошн; но многимъ большу радость имѣвъ отъ того, что чувствовавъ въ собѣ, же честно дѣлавъ.

Что найшовъ Василь на дорозѣ? Взявъ-ли найденніи гроши? Чіи были сесѣ гроши? Пріявъ-ли Василь награду отъ вдовицѣ? Чѣмъ подаровавъ его начальникъ? Что могъ чувствовати въ собѣ Василь? Свободно-ли рушати чужое?

54. Ученье — свѣтъ.

Встало солнце надъ землею,
И школарѣ встали
Помолилися и спѣшно
Въ школу побѣжали.
Съ Богомъ! Время золотое,
Дѣти ся змагайтс,
И училище родное
Всей душой любите!
Свѣтомъ грамоты и письмомъ
Истины Христовой свѣтомъ
Просвѣщае насъ ученье
Родичамъ на утѣшенье
Царю на успѣшну службу,
Родинѣ на пользу.
Тамъ, где грамота ведеся
Люди тамъ умнѣйши;
Тамъ все лучше удаеся
Трудъ иде спорѣйше.
Тамъ, где свѣтъ Христовъ сіяе
Люди тамъ добрѣйши,
Тамъ любовь ихъ согрѣвае
Счастье тамъ частѣйше,
Свѣтомъ грамоты и письмомъ,
Истинны Христовой свѣтомъ
Просвѣщае насъ ученье,
Родичамъ на утѣшенье
Царю на успѣшну службу,
Родинѣ на пользу!

55. Читальня.

Читальня, то школа для старшихъ. Въ школѣ учитъ насъ учитель, въ читальни учимеся сами. Въ читальню собираются люди для того, чтобы честно поговорили о теченіи свѣта, и порадилися о общихъ дѣлахъ. Въ читальни много книжокъ и новинокъ, изъ котрыхъ можеме получити полезну науку.

Вь читальни сходятся добріи люди особенно въ недѣльный и праздничный день по святой литургіи и вечерни и тамъ забавляются читаньемъ или честнымъ розговоромъ.

И въ зимѣ, коли не есть роботы, вечеромъ такожде звыкли люди въ читальни собратися и тамъ изъ новинокъ и книжокъ научитися нѣчто полезное и послухати разсказы старшихъ.

Даколи въ читальни устроюеся большое собранье, коли отецъ духовный учитель или другій дакто изъ ученыхъ людей, прочитаютъ дачто, и толкуютъ, ради просвѣщенья народа. Въ сякихъ собраньяхъ молодежь звыкла красно спѣвати, или представленья преподати, стихотворенья произнести, на гусляхъ бавитися или иншакъ забавлятися и слухаючихъ розвеселяти.

Пяницѣ вмѣсто читальнѣ собираются въ корчмѣ и тамъ пропиваютъ свою честь и свой маетокъ и забавляются тамъ не честно, но грѣховно, стыдливо.

Боже, сохрани насъ отъ такихъ людей!

Что такое читальня? Кто учитъ насъ въ читальни? Для чего идутъ люди въ читальню? Что есть въ читальни? Коли собираются добріи люди въ читальни? Что дѣлаеся въ большихъ собраньяхъ? Якіи люди не люблятъ читальню и идутъ въ корчму? Что тамъ они роблятъ?

56. Недѣля.

Въ недѣлю не клепле млинъ, не кује ковачъ. Пила и топоръ безъ роботы стоятъ. Майстерскіи хижы заперты. Плугъ, коса, мотыка не робятъ. Не можъ видѣти школаря съ книжками идти въ школу. Всяка робота перестала, ибо самъ Господь Богъ казавъ: „Шѣсть дней роби, и сотвориши вся дѣла твоя: въ день же седмый, . . . да не сотвориши всякаго дѣла въ онь, ты и сынъ твой, и дщерь твоя и рабъ твой и раба твоя и волъ твой, и осля твое, и всякій скотъ твой, и пришлецъ обитаяй оу тебе.“ (Исх. XX. 10.)

Коли въ недѣлю рано рознесеся голосъ звоновъ, вѣрники отовсюду соберутся въ Церкви: мужи и жены, дѣти и старцы, худобніи и богатіи, паны и слуги. Всѣ облеченны чистѣйше и красше, якъ во простый день.

*

Помалы наполнится Церковь и начнеся оу т р е н я. По прочитаніи шѣсть псалмовъ, въ котрыхъ выраженъ жаль за грѣхи и тверда надежда на Бога за помилованье и избавленье отъ грѣховъ, произносится ектенія, въ котрой на разніи просьбы вѣрники одушевленно спѣваютъ коротку но красну молитву: „Г о с п о д и п о м и л у й“.

Потомъ слѣдуютъ избранніи стихи изъ псалмовъ: „Богъ Господь и явися намъ“ и другіи, читаются кадизмы и спѣваеся полуелей „Хвалите имя Господне аллилуія . . .“ и „Благословенъ еси Господи, научи насъ оправданіямъ твоимъ.“

По окончаніи пѣній слѣдуе „Вонмимъ, миръ всѣмъ, премудрость вонмимъ“ и читаеся Євангеліе, и потомъ вѣрники приходятъ за рядомъ цѣловати Євангеліе.

Послѣ сего спѣваеся канонъ, котрый состоитъ изъ

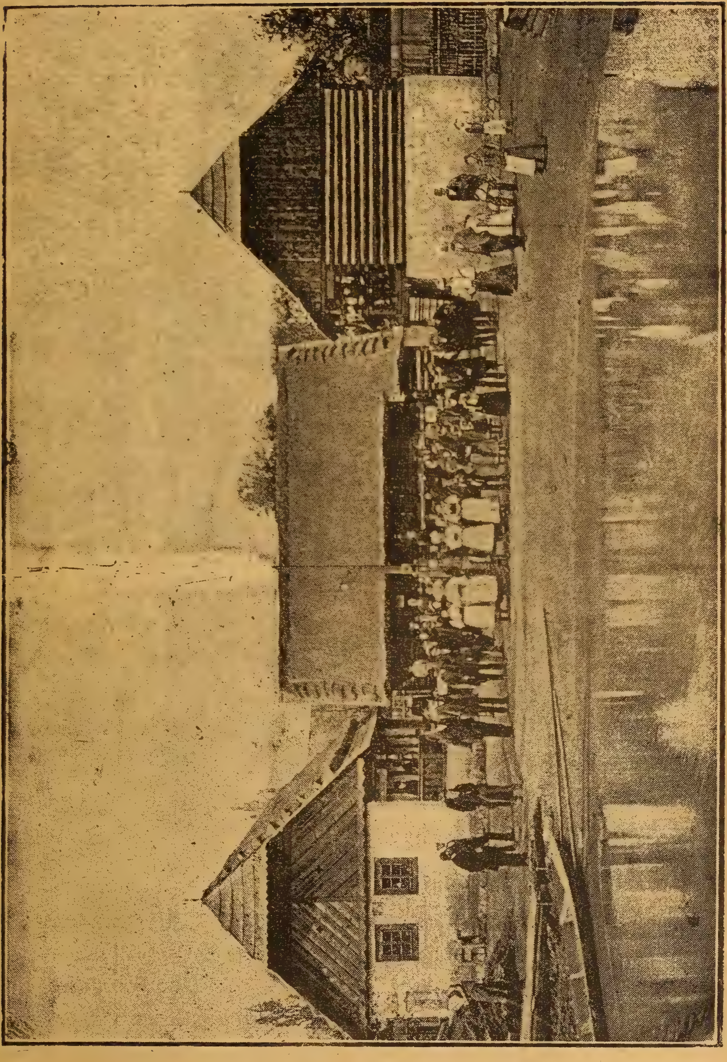

Недѣля въ селѣ.

рѧда пророческихъ пѣсней. На возгласъ свѧщенника: „Богородицꙋ и Матерь свѣта въ пѣснехъ возвеличимъ“ спѣваесѧ: „Величитъ дꙋша моѧ . . .“ и „Честнѣйшꙋю Херꙋвимъ,“ коли нꙋжно звонити. Оутрена закончиваесѧ великимъ славословіемъ. Сіе начинаесѧ пѣснію Ангеловъ, котрꙋ слышали пастꙋхи виѳлеемскіи въ ночь рождества Спасителѧ . . . .

*

Передъ полꙋднемъ, такъ около 9 часовъ, опѧтъ чꙋти голосъ звоновъ, котрый зове вѣрниковъ на головнѣйшое богослꙋженье, т. е. свѧтꙋ Литꙋргію.

Въ Литꙋргіи совершаесѧ величайшее таинство, т. е. хлѣбъ становитсѧ истиннымъ тѣломъ, а вино истинною кровію Іисꙋса Христа, и сесимъ самъ Господь Богъ Спаситель нашъ ꙗвитсѧ междꙋ нами въ храмѣ на св. олтарѣ.

*

Въ началѣ Литꙋргіи совершаесѧ Проскомидіѧ на жертвенницѣ, и тогда приготовлѧесѧ хлѣбъ (просфора) и вино ко совершенію Таинстка Евхаристіи.

Сама Литꙋргіѧ начинаесѧ съ возгласомъ свѧщенника: „Благословенно Царство“ и потомъ слѣдꙋе ектеніѧ. Послѣ ектеніи поютсѧ антифоны, а также пѣснь „Единородный Сыне и Слове Божій,“ и бывае входъ съ Евангеліемъ и съ возгласомъ: „Премꙋдрость Прости!“ т. е. воззваніе: встаньте, бꙋде возвѣщатисѧ божественное оученье.

За симъ слѣдꙋе чтеніе Апостола и Евангеліѧ и тогда свѧщенникъ стꙋпитъ на казательницꙋ и держитъ свѧтꙋ проповѣдь, въ котрой потолкꙋе прочитаное Евангеліе и напоминае вѣрниковъ, чтобы любили Бога изъ всеѣ дꙋши, любили Церковь и стародавный, красный обрѧдъ и чтобы жили по законамъ Церкви, обы хоронилисѧ отъ грѣха, и сѧкъ заслꙋжили собѣ вѣчное блаженство.

Послѣ проповѣди слѣдꙋютъ ектеніи и херꙋвимска пѣснь: „Иже херꙋвимы . . .“ среди сеѣ пѣсни дѣлаесѧ великій входъ, т. е. перенесенье даровъ отъ жерт-

венника чрезъ царскіи двери на престолъ для освященья ихъ.

Теперь есть опять една ектенія, въ котрой вѣрники просятъ отъ Бога всякое благо духовное и послѣ каждого прошенья спѣвае народъ: „Подай Господи!“

На возгласъ: „Двери, двери премудростію вонмимъ,“ народъ пое „Вѣрую въ единаго Бога,“ а на „Горѣ имѣимъ сердца!“ вѣрники приготовляются ко великому таинству, котрое совершаеся черезъ произношенье словъ: „Пріймите ядите . . .“ и „Пійте отъ нея вси . . .“.

Во время сеѣ святѣйшоѣ части Литургіи вѣрники станутъ на колѣнки и сесимъ изъявляютъ умоленье явившемуся на олтарѣ Іисусу Христу. На сіе напоминаются и голосомъ звонка.

Послѣ совершенія сеѣ части подъ часъ пѣнія: „Достойно есть“ и великими звонами означаеся сіе главнѣйшое событіе святоѣ службы.

Священникъ молится о Церкви, о Царѣ, о епископѣ и проч., и потомъ слѣдуе просительна ектенія, по котрой спѣваеся „Отче нашъ.“

Потомъ священникъ умые руки, роздробляе агнца и причастившися выноситъ чашу въ царскіи двери и призове всѣхъ „съ страхомъ Божіимъ приступити“ къ причащенію.

Теперь вѣрники опятъ съ колѣнопреклоненіемъ умоляютъ въ чашѣ сущого Спасителя, священникъ же послѣ причащенія прочитае заамвонну молитву, въ котрой изпроситъ благословенье отъ Господа на Церковь, священники, Царя, воинство и всѣхъ христіанъ. Послѣ слѣдуе отпустъ и священникъ преподае благословенье съ словами: „Благословеніе Господне на васъ . . .“, на что вѣрники съ набожнымъ чувствомъ изходятъ изъ Церкви.

*

Пополудню опятъ зове насъ голосъ звона въ Церковь, на вечерню.

*

Вечерня начинаеся благословеньемъ священника, псалмомъ и „ектеніею мирною“. Потомъ поются стихи

изъ псалмовъ „Господи воззвахъ“ съ стихирами. Послѣ сихъ поеся „Свѣте тихій“, наконецъ же пѣснь Симеона Богопріимца: „Нынѣ отпущаеши . . .“

*

По вечерни люди звыкли навидити своихъ знакомыхъ или соберутся въ школѣ или читальни и тамъ честно поговорятъ о теченіи свѣта, прочитають новинки и радятся о газдовскихъ своихъ дѣлахъ.

Дѣти же начнутъ бавитися или дачто доброе читати, писати и поговорити. . . .

Посвятѣмъ недѣлю, чтобы Божое благословенье было надъ нами!

Окремъ недѣли суть разніи праздники, — котріи также должны христіане посвятити, такъ, якъ и недѣлю.

Найбольшіи праздники суть: Великдень, Рождество Христово и Сошествіе св. Духа.

Праздники роздѣляются на праздники Господніи, праздники Богородичніи и праздники Святыхъ. Праздники Господніи установлены для прославленья самого Господа Бога; праздники Богородичніи установлены въ прославленье Пресвятоѣ Богородицѣ, а праздники Святыхъ установлены въ прославленье святыхъ угодниковъ Божіихъ.

Праздники Господніи: Рождество Христово, Срѣтеніе Господне, Преображеніе Господне, Нед. Цвѣтная, Свѣтлое Воскресеніе, Вознесеніе Госп., Воздвиженіе честн. и жив. Креста.

Праздники Богородичніи: Рождество Пресв. Богород., Введеніе въ храмъ, Благовѣщеніе, Успеніе и Покровъ Пресвятоѣ Богородицѣ.

Праздники Святыхъ: Рождество Іоанна Крест., Усѣкновеніе главы І. Крест., Первовер-

ховныхъ апостоловъ Петра и Павла, Николая Чудотворца, Св. Василія Вел., Трехъ святителей и проч.

57. Солодка ми мамко...

(Народна спѣванка.)

Солодка ми мамко,
Тяжко менѣ жити,
Чого есь мя не учила
Маленькой робити?

Я тебе учила,
А ты ся не брала,
Прото твоя головка,
Бѣды ся дождала.

Я ся отдавала,
Обы газдовоти,
А я по свѣткови
Мушу вандровати.

58. Воздвиженье Честного Креста.

Благочестива греческа царица Елена пожелала выглядати (отъискати) Крестъ, на котромъ пострадавъ Господь нашъ Іисусъ Христосъ. Она пошла въ Іерусалимъ и долго вопрошала, звѣдала, где находится Крестъ, но никто не знавъ то. Наконецъ единъ старый чоловѣкъ указавъ мѣсто, где бывъ закопанъ Крестъ Господенъ. Начали копати землю и найшли три кресты. Но треба было узнати, котрый изъ нихъ бывъ крестъ Господень. Для того стали притулятися съ крестами къ умершому чоловѣку и якъ прикоснулися къ мертвому съ крестомъ Господнимъ, то мертвецъ тотчасъ воскресъ.

По случаю обрѣтенья (найденья) креста Господня собралося великое множество народа и каждому хотѣлося увидѣти крестъ и поклонитися ему. Для того, патріархъ ставъ на возвышенное мѣсто и дазколькоразъ воздвигавъ, т. есть поднимавъ крестъ.

Съ того времени и оустановленно праздновати Воздвиженье Креста Господня, на котрый праздникъ священникъ при выставленіи креста для цѣлованья на оутрени звыкъ воздвигати, поднимати крестъ, потомъ же покланятися сперадъ нимъ и спѣвати красн8 пѣснь: „Крест8 Твоем8 покланяемся Владыко и Святое воскресеніе Твое славимъ".

Котра то благочестива цариця пожелала найти Крестъ Господень? Колько крестовъ найшли? Якъ узнали, что котрый есть Крестъ Господень? Для чого воздвигавъ патріархъ Крестъ? Съ якою отправою поставитъ священникъ Крестъ для цѣлованья въ праздникъ Воздвиженя Креста Господня?

59. Пьяниця.

Живъ въ Нѣмеччинѣ единъ пьяниця земледѣлець, котрого хижа стояла на едномъ верьшку, и недалеко отъ хижы въ глубинѣ протекала рѣка. Пиля сеѣ рѣки требало ходити земледѣльцу и понеже берегъ бывъ дуже скалистый и стремистый, прото въ темнотѣ было дуже опасно туда ходити. Земледѣлець еднако каждый день понадъ вечеръ пьяно звыкъ плянтатися по той дорозѣ. Разъ упавъ и заспавъ. Коли пробудився, съ страхомъ видѣвъ, что онъ надъ якою пропастію лежитъ. Явно узнавъ изъ сего Провидѣніе Божое, котрое его такъ чудесно сохранило отъ близкоѣ смерти. Зато на томъ мѣстѣ поставивъ единъ крестъ въ знакъ чудесного освобожденья отъ смерти. Сперву крестъ сей каждоденно напоминавъ его на тверезость, но позднѣйше опятъ ставъ ходити въ корчму и даколи на только обпився, что предъ тѣмъ крестомъ и шапку не знявъ съ головы. Разъ дуже пьяно шовъ туда и

коло креста на томъ самомъ мѣстѣ, где переже чудесно спасся, опятъ упавъ, и провалився въ пропасть, где наразъ умеръ.

Где стояла хижа земледѣльца? Яка дорога вела къ хижѣ его? Якъ живъ земледѣлець? Прочто поставивъ крестъ коло дороги? Якъ его покаравъ Богъ за пьянство? Ходитъ-ли добрый христіанинъ въ корчму?

60. Здоровье и долголѣтіе.

Въ теплый осенній день подъ стрѣхою хаты сидѣвъ восемьдесять-рочный старикъ. Голова его была бѣла, якъ снѣгъ, но лице было здоровое, веселое, очи живіи, а руки, служили еще ко всякой роботѣ. Тутъ же на дворѣ играли внуки и правнуки стариковы: здоровіи, якъ дубъ, и румяніи, якъ ягодки калиновіи.

Прійшовъ къ старику молодый чоловѣкъ, недавно пришедшій изъ города, и ставъ звѣдатися, якъ онъ доживъ до такихъ лѣтъ и сохранивъ таку силу и крѣпость.

Старикъ и говоритъ ему: „Отъ самыхъ малыхъ лѣтъ мене никогда не заставало восходячое солнце въ постели. Я лягавъ спати, якъ лишь наступала ночь, котру Господь Богъ дае намъ для отпочинка. Вставши съ постели, я никогда не лѣнився, але робивъ усердно. Робота крѣпила мое тѣло, а молитва крѣпила мой духъ. Я все бывъ веселый, ибо всегда вѣровавъ въ Божу помочь; я всегда тверезо живъ, никогда здоровье свое напитками не губивъ и посты порядочно, совѣстно державъ; я вѣровавъ въ Бога и въ свои руки, и они мене не обманули.“

— А кто же тебе научивъ сему? звѣдавъ молодый чоловѣкъ.

Старикъ вставъ и повевъ его въ свой садикъ. Тамъ, между деревами, погнувшимися отъ тяжести пристигаючихъ плодовъ, стояли рядами ульи съ пчолами. „Вотъ на томъ та на семъ учився я уму-розуму,“ казавъ старикъ, указуючи на дерева и на пчолы. „Я садивъ, прививавъ, обходивъ дерева; они росли передъ моими очами и веселили мое сердце. Я бывъ между деревами, якъ между своими дѣтьми; они учили мене, якъ добрый Господь Богъ, якъ Онъ награждае чоловѣка за трудъ. А маленька мушка-пчолка учила мене трудолюбію, трезвенности, бережливости и порядку. Я проживъ мой вѣкъ въ пріятномъ трудѣ, весело, и выховавъ такъ и моихъ дѣтей и внуковъ“.

Что звѣдавъ отъ старика молодый чоловѣкъ? Что сказавъ ему старикъ? Отъ чого бывъ старый такъ здоровъ ажь до глубокоѣ старости? Кто же научивъ его на тото? Хосенно-ли для здоровья трудитися и постити? А пьянство ци шкодитъ здоровью?

61. Ворона и лисиця.

Ворона где-то добыла кусокъ сыра: Лисиця завѣтрила сырный запахъ и хотѣла выманити сыръ отъ вороны и говоритъ ей: „Голубице, ты дуже добра и красна! Яка у тебе шейка? Якіи очи! Якіи крыла! Якій носикъ миленькій. Може и голосокъ добрый! Ану, заспѣвай, мой свѣтикъ! Не ганьбися!“ Глупа ворона каркнула изъ всего горла. Сыръ выпавъ изъ клюва. Лисиця его подхватила и отбѣгла.

Что добыла ворона? Кто завѣтривъ запахъ сыра? Якъ выманила лисиця сыръ отъ вороны?

62. Вовчіи ягоды.

Федоръ пошовъ въ лѣсъ. На едномъ кустѣ онъ увидѣвъ красніи ягоды. То вѣрно черешнѣ подумавъ Федоръ и изѣвъ едну ягодку. Она была доста вкусна. Прото изѣвъ ихъ больше. Но доразъ похворѣвъ онъ; прибѣгъ домой и ставъ жаловатися, что болитъ ему и жолудокъ и голова и все тѣло болитъ. Въ томъ селѣ не было лѣкаря (доктора), прото мати побѣгла до духовного отца просити лѣкарства. Панъ отецъ духовный пришовъ, посмотрѣвъ хворого и коли учувъ, что Федоръ въ лѣсѣ вовчіи ягоды ѣвъ, доразъ давъ ему деревяного масла и велѣвъ поити теплымъ молокомъ. Токмо сей скорой помочи могъ подяковати Федоръ, что избавився отъ смерти.

Куда пошовъ Федоръ? Что видѣвъ онъ на едномъ кустѣ? Что чинивъ онъ съ ягодами? Что ся стало съ нимъ? Кто помогъ ему избавитися отъ смерти?

Скажи еще дазколько ядовитыхъ рослинъ!

63. Свинья подъ дубомъ.

Свинья подъ дубомъ вѣковымъ
Наѣлася жолудей досыта, до отвала;
Наѣвшись, выспалась подъ нимъ;
Потомъ, очи продравши, встала
И рыломъ подрывати дуба корни стала.
„Тадь ото дереву шкодитъ,“
Ей съ дуба воронъ говоритъ:
Кедь корни подрыешь, и дерево высхне.“
„Най схне“, говоритъ свинья:
„Ни цятъ мене то не журитъ,

Въ немъ хосну мало вижу я;
Кедь самъ дубъ пропаде, я о томъ не дбаю;
Лишь кобы жолуди были: отъ нихъ я тыю."
„Ты неблагодарна!" промолвивъ Дубъ ей тутъ:
Если бы ты могла поднятн рыло,
Тебѣ бы видно было,
Что сіи жолуди на мнѣ ростутъ."

64. Лакомка.

Мала Оленка была велика лакомка. Разъ, коли мати хотѣла варити чай. казала Оленцѣ, чтобы принесла румъ. Бѣгомъ пустилася Оленка въ комору. Но прежде, чѣмъ взяти румъ, она подумала полакомитися. Быстро впустила она палець (перстъ) въ тотъ горшокъ. где обыкновенно стоявъ медъ. Но наразъ чтось укусило еѣ палець и не хотѣло пуститися отъ пальца. Съ крикомъ побѣгла она въ хижу и якъ зачудовалися всѣ, коли увидѣли, что дѣвочка вмѣсто рума принесла рака! Всѣ засмѣялися, а Оленка заплакала.

Яка была Оленка? Что велѣли ей принести изъ коморы? И она что принесла? Якъ ся тото стало?

Ци свободно лакомитися?

65. Гуска и рыба.

Плавае гуска по водѣ и голосно говоритъ сама со собою: „Я вправдѣ чудесна птиця! И хожу по земли, и плаваю по водѣ и лѣтаю по воздуху: не е другоѣ, такоѣ птицѣ, якъ мы гуси."

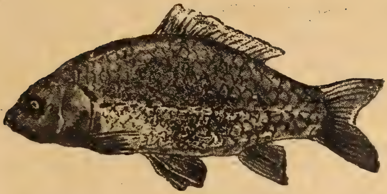

Выслухала сесѣ слова рыба и говоритъ гусцѣ: „Яка ты, гуска, глупа птиця! Та ци можешь ты плавати, якъ я, бѣгати, якъ олень и лѣтати, якъ орелъ? Лѣпше знати хоть что одно, но добро, чѣмъ все и плохо."

Чѣмъ ся хвалила гуска? Что сказала на то рыба? Где живе гуска? Где живе рыба?

66. Олень.

Олень наѣвся травы, пошовъ идъ потоку напитися воды, и увидѣвъ тамъ во водѣ, якъ въ

зеркалѣ свои красніи роги. Потомъ посмотрѣвъ онъ на свои ноги и говоритъ: „Жаль, что ноги мои такъ плохи и тонки“.

Тотчасъ выскочивъ изъ лѣсу медвѣдь и хотѣвъ ѣмити оленя. Олень пустився скакати по чистому полю и онъ уже бывъ далеко отъ медвѣдя, но якъ забѣгъ въ лѣсъ, запутався рогами въ голузья и медвѣдь схвативъ его. Тогда олень сказавъ: „Я жаловався на свои ноги, а они спасали мня; гордився я своими рогами, а отъ нихъ погибаю“.

Якъ увидѣвъ олень свои роги? Что сказавъ олень, коли потомъ посмотрѣвъ на ноги? Якій звѣрь выскочивъ изъ лѣсу? Якъ ѣмивъ оленя медвѣдь?

Якое животное олень? На котрое домашное животное подобае олень? Где живе олень? Якіи роги мае? Якіи у него ноги? Что ѣсть олень? Котріи звѣрѣ суть ворогами оленя? Якъ спасаеся олень отъ звѣрей?

67. Мама и дѣти.

Кто васъ, дѣти, сильно любитъ
Кто васъ, дѣти, все голубитъ,
Кто стараеся о васъ
Безпрестанно, въ каждый часъ?
Мама ваша дорога,
Добра, мила, золота!

Кто въ колысцѣ васъ всыпляе,
Кто васъ пѣсней забавляе,
Кто вамъ каже сказочки,
Кто дае вамъ игрушки?
Мама ваша дорога,
Добра, мила, золота!

Кто, коли вы шаловливи,
Непослушни и лѣниви,
Ходитъ въ смутку и журбѣ,
Съ тяжкимъ жалемъ на душѣ?
Мама ваша дорога,
Добра, мила, золота!

68. Добродушна бабушка.

Ишовъ единъ чоловѣкъ своимъ возомъ по дорозѣ и увидѣвъ бабушку, котра несла въ бисагахъ чтось дуже тяжкое. Чоловѣкъ попросивъ бабушку: сѣсти на возъ. Бабушка радостно согласилася. Коли уже больше, якъ полчаса ишли, увидѣвъ чоловѣкъ, что бабушка держитъ бисаги на плечахъ. „За что ты, бабушко, не поклала бисаги въ возъ?“ „Ой нѣтъ, дорогій мой“, отповѣла бабушка, „та ци не доста, что я сама сижу, на что бы я терьхала возъ еще и бисагами?“

Кто ишовъ по дорозѣ возомъ? Что несла бабушка? Что сказавъ ей чоловѣкъ? Где держала бабушка на возѣ бисаги? Что звѣдавъ отъ неѣ чоловѣкъ? Что отвѣтила бабушка?

69. Двѣ бѣлки и лисиця.

Двѣ бѣлки найшли орѣхъ и повадилися между собою. „Онъ мой, казала перва бѣлка, ибо я его первыйразъ увидѣла“ — „Нѣтъ, онъ мой“ кричала друга, „Я его подняла.“

Выслухала сей споръ лисиця. „Не вадьтеся, казала она, я помирю васъ!“ Стала между бѣлками, розкусила орѣхъ и казала: Сеся половина

принадлежитъ тому, кто увидѣвъ орѣхъ, сеся же тому, кто его поднявъ, а зерно мнѣ за то, что я васъ помирила.“ При сихъ словахъ передала бѣлкамъ порожніи половины скорлупы, зерно же положила собѣ въ ротъ и утѣкла.

Что найшли бѣлки? Что казала перва, что друга бѣлка? Якъ ихъ помирила лисиця?

Где живе бѣлка? Что ѣсть бѣлка?

70. Гекторъ и Бодрый.

Михайло стоявъ коло окна и смотрѣвъ на улицю, где грѣвся на солнцѣ великій, дворовый песъ Гекторъ.

Идъ Гектору по-побѣгъ маленькій песъ Бодрый и ставъ на него лаяти, и ѣмати его зубами за великіи лапы и морды.

„Дай 'му покой“ сказавъ Михайло, „дасть онъ тобѣ, научитъ тя, Бодрый!“ Но Бодрый не переставъ бавитися, а Гекторъ спокойно сидѣвъ и мовчавъ.

„Видишь“ казавъ отецъ Михайлу, Гекторъ май розумный, якъ ты. Коли съ тобою начнутъ бавитися твои маленькіи сестры, ты ихъ непремѣнно збыткуешь. Гекторъ же знае, что большому и сильному не яло маленькихъ и слабыхъ збытковати (обижати). Научися прото, что сила не право и „Богъ видитъ, кто кого обидитъ“.

Где стоявъ Михайло? Что чинили псы на улицѣ? Что сказавъ Михайло малому Бодрому? Ци переставъ Бодрый бавитися? Что сказавъ Отецъ Михайлу?

Ци не ганьба большому маленькихъ збытковати?

71. Лисиця и грозно.

Увидѣла разъ лисиця доброе зрѣлое грозно и дуже полакомилася на оно.

Хотячи попоѣсти того грозна, она зачала подходити до него то изъ одноѣ, то изъ другоѣ стороны.

Но то не помогло ей ничого, бо она не могла досягнути до грозна своимъ ротомъ через то, что грозно висѣло дуже высоко.

Переконавшися, что всѣ старанья, достатися до грозна, не помогутъ ничого, лисиця махнула наконець на грозно передною ногою, тай казала: „Э, най стоитъ, бо еще зеленое и квасное; а то я бы еще трясучку достала собѣ отъ него".

Сказавши то, лисиця пойшла съ тяжкимъ сердцемъ дальше.

Что увидѣла лисиця? Ци могла лисиця досягнути грозно? Что сказала на то? На что звыкли люди говорити, что „и лисицѣ было грозно квасное?"

72. Покровъ Пресвятоѣ Богородицѣ.

Въ ветхомъ завѣтѣ Богъ израильтянамъ, странствовавшимъ по аравійской пустынѣ давъ хмарный столпъ, котрый показовавъ путь, куда идти. Богъ любилъ тогда свой народъ, хотѣвъ повести его въ землю обѣтованну и прото давъ ему такого чудного руководителя.

И насъ Богъ любитъ не меньше израильтянъ; и мы имѣеме подобный огненный столпъ — пречисту и преблагословенну Дѣву Марію. Она наша руководительница и заступница въ жизни.

Она съ материнскою любовью заступае насъ и помагае намъ въ душевныхъ нашихъ дѣлахъ, и избавляе насъ и отъ временныхъ скорбей и бѣдъ.

Многоразъ проуказала Она свой покровъ ко христіанамъ. Такъ видѣли Ю на воздусѣ съ омо-

форомъ въ рукахъ, молящуся за весь міръ. Єсе сталося въ Константинополѣ. Тогда, тысяча лѣтъ тому назадъ, Греки вели войну и оусердно молили Господа и Єго Пречисту Матерь о помочи. Въ

единъ день совершалося всеночное бдѣніе въ константинопольскомъ храмѣ. Христіане стояли и молилися. Между ними были св. Андрей, Христа ради юродивый и Епифаній ученикъ его. Разъ лишь подъ сводами храма святый Андрей увидѣвъ Божію Матерь, среди ангеловъ, пророковъ и апостоловъ; Она осѣняла своимъ покровомъ (омофоромъ) стоявшихъ въ храмѣ. Святый Андрей удивився и якъ бы недовѣровавъ своимъ очамъ, сказавъ Епифанію: „Видишь-ли царицу Небесну, котра молится о мірѣ?“ — „Вижу святый Отче и ужасаюся“ — отвѣчавъ Епифаній. Скоро вѣсть о семъ видѣніи рознеслася по всему городу; всѣ обрадовалися и надѣялися на помочь Божоѣ Матери, котра помочь и принесла грекамъ скоро побѣду.

После сего видѣнія Церковь установила праздновати Покровъ Пресвятоѣ Богородицѣ, въ котрый праздникъ ежегодно овновиме просьбу къ Божіей Матери, да „покрые и насъ честнымъ своимъ покровомъ и избавитъ насъ отъ всякого зла“.

Что есть для христіанъ Пресв. Дѣва Марія? Якъ проуказала Пр. Дѣва свою любовь къ христіанамъ въ Константинопольскомъ храмѣ? Что просиме въ тропарѣ праздника Покрова Пресв. Дѣвы Маріи?

73. Марія-Повчъ.

Кто не чувъ о Марія-Повчѣ? Каждого русина сердце сильнѣйше бье, коли учуе слово: Марія-Повчъ. Каждый нашъ Богобойный вѣрникъ щиро желае, хоть лишь одинразъ до Марія-Повчи пойти.

Такъ можно казати, что Богъ всемилостивый каждой краинѣ, каждому народу опредѣливъ, якъ-

бы пальцемъ показавъ одно благословенное мѣсто, гдѣ бы приходили Богомольцы, глядати помочи и где особливо изъявляе Господь Богъ свою благодать чрезъ покровительство Матери Откупителя, Преблагословенноѣ Дѣвы Маріи.

Вотъ такое благодатное, особливое мѣсто у насъ Подкарпатскихъ русиновъ, Марія-Повчъ, где икона Пресвятоѣ Дѣвы большеразъ чудесно прослезилася и то первыйразъ слезилася года 1696 отъ 14-го новембря даже до 8-го декабря. Сей

чудесный образъ Леопольдъ I-ый, царь угорскій до Виднѧ давъ понести, где и теперь хранится въ церкви св. Стефана.

Въ Марія-Повчъ послали другій образъ, котрый змальовали съ первого; сей образъ цѣлькомъ подобный первому.

Года 1715-го 1-го, 2-го и 5-го августа и сей образъ прозлесився, и сесимъ Пречиста Дѣва проуказала, что Она съ нами въ М.-Повчи хоче пребывати. Отъ того часу на семъ мѣстѣ случилося ежегодно больше чудесъ. Множество народа, тысячи и тысячи богобойныхъ вѣрниковъ, сыплеся ежегодно на праздники Богоматери, на сіе превосходное мѣсто, где съ живою вѣрою, горячою любовію и слезами покаянія проситъ улегченья душевного, и уповаючи на милость Божу, получае отпущенье грѣховъ и исцѣленье душевныхъ и тѣлесныхъ ранъ.

Колько недужныхъ (хворыхъ), хромыхъ, глухихъ, нѣмыхъ, слѣпыхъ, и всякихъ тѣлесно покалѣченныхъ, но разомъ и душевно пораненныхъ находится тамъ?! Кто бы могъ изповѣсти?

Подобно якъ въ Библіи читаеме о овчей купели, что тамъ въ ветхомъ завѣтѣ множество всякихъ недужныхъ стекало для излѣченья, такъ и Марія-Повчъ можеме назвати овчею купелію нового завѣта.

Якъ тамъ Христосъ Спаситель избавивъ разслабленного отъ грѣховъ, такъ и въ Марія-Повчи розрѣшае розкаянныхъ грѣшниковъ (разслабленныхъ душевно).

И новѣйше проуказала Пр. Дѣва свою любовь къ намъ, ибо 3-го дня декабря 1905 года, передъ

праздникомъ Воведеня у полъ 4 часа по полудню, по вечерни чудотворна икона Пр. Дѣвы опятъ прослезилася и слеза осталася за 17 дней, до праздника Св. Огца Николая. 30 и 31-го дня декабря опятъ появилися слезы на иконѣ.

Все то видѣло много людей и досвѣдчено больше якъ 60 свѣдками.

Будьме таже благодарны Богу всемилостивому за его превелику благость, что намъ изъявивъ сіе благодатное мѣсто.

Будьме благодарны Преблагословенной Дѣвѣ Маріи за Еѣ молитвы и ходатайство предъ Сыномъ своимъ Божественнымъ. Не оскорбляйме Ю грѣхами и найпаче хранѣмся отъ нечистоты и всякоѣ скверны, чтобы насъ Мати чистоты сохранила отъ напасти и погибели — особливо въ часъ смерти!

74. Марія-Повчанска св. икона.

Отцы наши пережили
Много горя, много слезъ,
Вѣрно чудо, что донынѣ
Слѣдъ потомковъ неизчезъ.

Бѣдныхъ попиравъ ногою
Всякій врагъ, кто только могъ,
Горюючихъ въ крайней нуждѣ
Неоставивъ только Богъ.

Предъ Престоломъ Богомати
Проявила свой покровъ,
За страдальцевъ лила слезы
Материнская любовь.

Ахъ! кто скаже тайну чуда?
Въ небѣ нѣтъ кровавыхъ слезъ!

Богоматі въ сердобольи
Въ міръ земный сошла съ небесъ.

И икона оживилась,
Лила слезы якъ въ тотъ часъ —
Коль среди руганій міра
Божій Сынъ страдавъ за насъ.

Жертва явно обновилась;
Возопила къ небу кровь,
И ты Мати лила слезы
И за насъ и за враговъ.

Храмъ Повчанскій ты избрала
Чтобы въ немъ бывъ нашъ Сіонъ,
Тамъ зиждеся наша доля,
Нашъ завѣтъ, и нашъ законъ.

И съ тѣхъ поръ твоя икона
Съ неба данный намъ залогъ:
Что покровъ твой есть надъ нами,
И съ тобою съ нами Богъ!

Урiилъ Метеоръ.

75. Моя родина.

Я родився въ селѣ Келечинѣ. Келечинь — моя родина. Сесе село находится близь подъ Бескидомъ въ вышнемъ краю Марамороша. Село окружаютъ великiи горы съ густыми лѣсами. Черезъ село тече невелика рѣка, при котрой проходитъ дорога. Передъ селомъ и въ концѣ села рѣка перерѣзуе дорогу и на сихъ мѣстахъ суть поставлены мосты. Въ селѣ есть около сто хижъ. Хижы построены изъ смерековыхъ деревъ и прикрыты по большоѣ части соломою. Но суть и побиванiи хижы. Позади каждоѣ хижы есть дворъ съ хлѣвомъ, а за дворомъ — загорода. Въ загородахъ у насъ розводятъ: капусту, морковь, булѣ (крумплѣ, бандурки), пасулю, бобъ, горохъ, коноплѣ, ленъ, жито, овесъ, ячмѣнь; за загородами тягнутся поля. Не все поле обробляеся, но только перемѣнно една половина, на другой же половинѣ поля все звыкла пасти маржина. Засѣянна часть поля обгородится и зовеся „цариной". Въ серединѣ села — есть красна мурованна Церковь, а недалеко отъ неѣ фара, гдѣ бывае отецъ духовный.

Въ сей-то фарѣ живъ — прощенъ-бы — и мой милый отецъ и солодка мати; тамъ я родився, тамъ получивъ перву науку въ вѣрѣ Христовой и другихъ душеполезныхъ знанiяхъ. Зато я все мило

и благодарно думаю на сесе святое для мене мѣсто, на цѣлое родное село, на всѣхъ жителей его. Най буде надъ ними благословенье Божое!

На другой сторонѣ отъ церкви находится школа, въ котрой дѣти обучуются письму и читанью, молитвамъ, церковному пѣнію и всякому полезному знанію.

Въ Келечинѣ живутъ лишь русины и дазколько жидовъ. Головное занятье людей есть земледѣлье и скотоводство. Больша часть людей живе не богато. Есть немного добрыхъ газдъ, но суть и бѣдняки, у котрыхъ нема доста хлѣба на весь годъ. Сякіи бѣдняки глядаютъ собѣ роботу въ чужинѣ, выходятъ на жниво въ низшій край или торгуютъ съ деревомъ. Межи русинами суть и ремеселники, котріи знаютъ справити моцный возъ, телѣгу, санки, знаютъ будовати хижы и проч. Жоны прядутъ, шіютъ и около хижы трудятся.

За порядкомъ наблюдае сельскій бировъ, а порцію собирае новтарошъ. Бирова и новтароша выбираютъ газды.

Ближайшій городъ къ Келечину есть Густъ, котрый отстоитъ на едну добру добу хода съ коньми. Еще дальше отстоитъ головный городъ комитата Марамороша, Марамороˆшсигетъ (Сиготъ), въ котромъ бывае главный жупанъ, и вицишпанъ и епископскій викарій.

Якъ зовеся и где находится твоя родина?

А. Волошинъ.

76. Что наймилѣйше?

Наймилѣйша родна хата,
Отчина свята менѣ;

Въ каждомъ вижу свого брата,
Въ дорогой мнѣ отчинѣ!

Хочу жити и умерти
Въ нашой милой родинѣ,
И той звонъ при смерти чути,
Что я чувъ весь вѣкъ въ селѣ!

77. Отчизна.

Отчизна или отечество есть родна земля наша, где жили отцы и дѣды наши, где родилися и живеме и мы сами.

Наша отчизна есть — Угорщина. Мы родилися въ Угорщинѣ, она наша родна земля, наша родина.

Кому же не люба земля отцовъ и дѣдовъ, кому не мила родна земля! Якъ мати, она вскормила насъ своимъ хлѣбомъ и вспоила насъ своими водами.

Отъ сѣвера и востока отечество наше окружаютъ великіи горы и предохраняютъ отъ сѣверныхъ студеныхъ вѣтровъ. Сесѣ горы Карпаты. Отъ юга Угорщину ограничае рѣка Сава, а отъ запада иніи краѣ. Головніи рѣки Угорщины суть: Дунай, Тиса, Драва и Сава. Суть два озера: Балатонъ и Фертевъ. Угорщина по большоѣ части гориста ибо Карпаты по бокамъ широко розпространяются; только въ серединѣ есть больша ровнина, именемъ: Алфелдъ.

Земля Угорщины дуже плодородна и бо-

гата. Горы доставляютъ дерево, соль, металлы, на поляхъ уродится красна пшениця, жито, тенгериця и проч. Въ садахъ розводятся всякіи овочи, а въ виноградахъ грозно, изъ котрого бывае доброе вино. Люди по большоѣ части занимаются земледѣльемъ и скотоводствомъ, но есть многихъ, котріи хлѣбъ свой заробляютъ ремесломъ, и торговлею.

Окремъ насъ русиновъ, въ Угорщинѣ живе еще больше розличныхъ народовъ, якъ то мадяре, словаки, сербы, румуны, нѣмцѣ, горваты и проч. Головнымъ народомъ есть мадярскій, для того и каждый сынъ сего нашого отечества долженъ окремъ своего материнского языка научитися говорити и по мадярски.

Всѣ народы повинуются законамъ, въ котрыхъ опредѣлены права и должности каждого гражданина.

Надъ отечествомъ, якъ отецъ, такъ заботится Его Величество Царь, котрому каждый подданый повиноватися и котрого, якъ отца любити и честовати долженъ единокаждый обыватель отечества.

Наше отечество есть свободный, конституційный край. Всѣ граждане передъ закономъ еднаки, еднако платятъ порцію, еднако служатъ въ воинствѣ и еднако подданы законамъ.

Его Величество Царь власть свою подѣливъ со подданными, ибо граждане выбираютъ пословъ, котріи составляютъ соймъ, т. е. парламентъ; туй установляются законы.

Въ управленіи отечесгва помагаютъ царю и министры, котріи и парламенту должны отвѣчати за свою дѣятельность.

Отечество роздѣляеся на комитаты (вар-

медѣ) въ главѣ котрыхъ стоятъ головніи жупаны (февишпаны) и вицишпаны. Каждый комитатъ управляе самъ собою, члены комитатского комитета выбираютъ журатовъ и иныхъ чиновниковъ, котріи журятся о томъ, чтобы единокаждый гражданинъ исполнявъ свои должности и другому кривду не робивъ.

И единокаждое село свободно управляе своими дѣлами, обывателѣ сами собѣ выбираютъ бирова, новтароша и божениковъ.

Каждый гражданинъ долженъ добросовѣстно исполняти свои гражданскіи должности, ибо только такъ буде процвѣтати общее добробытіе, если въ каждомъ урядѣ будутъ поставлены добріи урядники, если каждый чиновникъ совѣстно буде служити отечеству и если только такіи законы будутъ положены, котріи воистинну могутъ произвести духовно-нравственный христіанскій духъ, и котріи могутъ поднести общое благо населенья.

78. Тиса.

За Дунаемъ найбольша рѣка нашого отечества: Тиса. Она бере начало въ Марамороши, высше Кеврешмезева (Ясѣнёва) и проходитъ вдолжь черезъ цѣлу Угорщину отъ Карпатовъ до низшого Дуная, въ котрый и вливаеся.

Тиса вытекае изъ двохъ источниковъ, и сперву межи лѣсными горами Мараморошa тече быстро, но въ Угочанской, Саболчанской вармедяхъ и въ низшихъ околицяхъ дуже тихо, зато и названна Тисою.

Тиса принимае въ себе много розличныхъ

рѣкъ и потоковъ. Сякъ коло Мараморошсигета (Сигота) впадае въ Тису Иза и Вишовъ, коло Бущтягазы (Бущтина) Тарацъ, коло Тейчева (Тячёва) Талаборъ, а коло Густа Надь-Агъ. Ниже коло Токая принимае Тиса въ себе Бодрогъ, котрый соединяе въ себѣ Боржову, Латорицю, Унгъ, Лаборцу, Ондаву и Тополю. Латориця протекае черезъ Берегску вармедю и черезъ городъ Мункачъ, где находится монастырь чернцевъ св. Василія Вел., котрый еще въ 1360 годѣ основавъ Корятовичъ Θеодоръ. Сей-то городъ бывъ сердцемъ духовного живота угорскихъ русиновъ, и колыбель епархіи Мункачевскоѣ, столиця котроѣ въ годѣ 1777 была перенесена въ Унгваръ, стоячій при рѣцѣ Унгъ. Еще ниже впадае въ Тису Гернадъ-Шайовъ. Коло Гернада есть городъ Кашша (Кошицѣ), а недалеко высше лежитъ Эперьешъ (Пряшевъ), епископскій городъ другоѣ въ Угорщинѣ греко-кат. руськоѣ епархіи, Эперьешскоѣ (Пряшевскоѣ.) Коло Солнока втекае въ Тису Задьва, на берегахъ котроѣ есть городъ Ясберейнь. Напротивъ Чонграда впадае Кеврешъ, а коло Сегеда, найбольша изъ притекаючихъ въ Тису рѣкъ: Марошъ. Сегедъ есть за Будапештомъ найбольшій угорскій городъ. Близь коло Тителa принимае еще рѣку Бега и потомъ втекае въ Дунай.

Вода Тисы въ Марамороши, дуже чиста и быстра, но ниже есть она каламутна, сива и тиха. Въ Тисѣ богато находится рыбъ, особливо живе въ ней щука, гарча (сомъ) и осетръ (кечеге).

Тиса подае жителямъ своихъ странъ великій хосенъ и черезъ то, что уже въ Марамороши люди звыкли по ней провадити товары, особливо сплавливати дерева „тутаями“ (дарабами).

Но Тиса звыкла часто выльяти, и тогда учинитъ велику шкоду на поляхъ нижанъ. И розливъ Тисы приходитъ дуже быстро. Днесь може еще тихо тече и люди спокойно откончаютъ свою вечерню молитву, а рано уже страхомъ наполненны прилежащіи коло Тисы села; и не только въ яри, коли снѣгъ ся топитъ, но и инколи выливае, коли рѣки горъ наполнятся отъ сильного дождя водою, ибо, якъ сказано, всѣ рѣки нашихъ сѣверо-восточныхъ Карпатовъ принимае Тиса.

Чтобы розливы Тисы не шкодили людямъ, для того правительство дало урегуловати береги Тисы, засадили всягды верьбы и сесимъ сдѣлалася Тиса и для кораблей способнѣйшею и уменьшилося число бывшихъ коло Тисы млакъ и мочарей.

На Алфелдѣ и на лѣвый и на правый бокъ отъ Тисы видиме великіи и богатіи нивы. Тутъ горы не увидишь, всягды безгранична ровнина.

79. Родное село.

Подъ Бескидомъ краснымъ
Есть малое село,
'зъ дѣтскихъ лѣтъ всей душой
Полюбивъ я его.

Тамъ живъ отецъ милый
— Прощенъ-бы — и мати,
Тамъ я увидѣвъ свѣтъ,
Тамъ мня колысали.

Тамъ изъ матернихъ устъ
Данъ мнѣ родный языкъ,
Къ матерному слову
Тамъ я крѣпко привыкъ.

Тамъ мня научила
На „Отче нашъ“ мати,
Якъ ся мнѣ во свѣтѣ
Нужно справовати.

Тамъ во церковь Божу
Я первыйразъ ходивъ
Вѣру, обрядъ всегда
Любити ся учивъ.

Тамъ я грамотнымъ ставъ
И читавъ о Христѣ,
Якъ Онъ воплотився
И страдавъ на Крестѣ.

Тамъ я со другами
Борону волочивъ
По берегамъ лѣснымъ
За грибами ходивъ.

Я не знаю, куда
Еще жити пойду,
Но родного села
Вовѣкъ незабуду.

Ивановичъ.

80. Честность.

Петро, маленькій сынъ ковача, разъ сидѣвъ подъ деревомъ въ лѣсу, плакавъ и молився голосно. Единъ панъ, котрый въ тотъ часъ ходивъ по лѣсу, пришовъ къ нему и сказавъ: „Отъ чого ты плачешь, хлопче“?

„Йой, отвѣчавъ Петро, моя мати хвора, и отецъ пославъ мня въ городъ за лѣкарствомъ, а я загубивъ на дорозѣ кошельокъ съ грошми“.

Панъ вытягъ изъ кармана (жеба) маленькій

шовковый кошельокъ съ дазколькими золотыми грошми и сказавъ: „Ци не сей-то твой кошельокъ?“ „О нѣтъ“ отвѣчавъ Петро, мой не бывъ такъ красный и въ моемъ и не было только грошей“.

„Та може сей буде твой?“ сказавъ панъ и показавъ Петру кожаный кошельокъ. „Ахъ, сей-то мой“ закричавъ Петро съ радостью. Панъ отдавъ его ему и сказавъ: „За то, что ты такъ честный и такъ усердно молився Богу, подарую тобѣ и свой кошельокъ со всѣми грошми, котріи въ нёмъ суть“.

Что дѣлавъ Петро въ лѣсу? Кто пришовъ идъ нему? Что сказавъ ему панъ? Что отвѣчавъ Петро? Ци взявъ Петро шовковый кошельокъ? Ци честно робивъ Петро? Якъ 'го подаровавъ панъ?

Что такое кошельокъ? Для чого носятъ съ собою кошельокъ? Изъ чого правлятъ кошельокъ?

81. Брехунъ.

Василь дозиравъ стадо коло лѣсу, недалеко отъ села. Разъ хотѣвъ онъ напудити людей. „Вовци, вовци!“ закричавъ онъ. Сбѣглися люди съ псами и пушками и видятъ, что нигде не е вовка. Василь же стоитъ и смѣеся. На другій день опятъ пасъ Василь тамъ стадо и разъ лишь изъ лѣсу показалися два вовци. „Вовци, вовци!“ закричавъ Василь, но на тотъ разъ никто не пришовъ на помочь и вовци передушили много овецъ. Сѣвъ Василь и горько заплакавъ.

Где пасъ Василь стадо? Якъ хотѣвъ онъ напудити людей? Ци пришли люди на его крикъ? На другій же день что ся стало? Ци свободно лгати (брехати)?

82. Спорный дѣлежъ.

У едного отца были два сыны. Онъ сказавъ имъ: „Умру, — роздѣлите все на полы“. Коли отецъ умеръ, сынове стали изъ-за дѣлежа спорити и вадитися. Дѣло пошло до того, что они пошли судитися ко старому сосѣду. Сосѣдъ позвѣдавъ, якъ отецъ велѣвъ дѣлитися? Они сказали: ,,Онъ велѣвъ дѣлити все на полы“. Сосѣдъ сказавъ: ,,Ну, та кедь вы вадитеся изъ-за отцовского добра, та порвѣтъ на полы все платье, розрѣжьте на полы всю скотину“. Братья выслухали сосѣда, порозумѣли его насмѣшку и покончили между собою дѣлежъ мирно и правильно.

Колько сыновъ было у отця? Что сказавъ отецъ сынамъ? Якъ дѣлилися сынове? Идъ кому пошли они судитися? Что сказавъ сосѣдъ? Что дѣлали посему сыны

83 Сидитъ Иванъ . . .

Сидитъ Иванъ подъ березой,
Горько наръкае:
Что изпропастивъ грунтъ, поле,
Й ничего не мае.

Колись Иванъ бывъ богатымъ,
Мавъ всего довольно,
А теперь жебракъ онъ бъдный,
И смотръти больно.

Бо Иванъ нашъ, якъ богатый,
Въ школъ не учився,
Все во корчмъ безобразивъ,
Съ Струльомъ подружився.

А Струлько ему въ подяку
Глянь, якъ отслуживея:
Якъ забравъ волы коровы,
Та до грунта ймився.

Дѣточки мои вы милы,
Маетокъ не тратьте,
Что 'сте съ потомъ пріобрѣли,
Струлеви не дайте!

Не слухайте вы на Струля,
Хоть най вамъ что скаже,
Бо Струльо ся за марну рѣчь,
На шею привяже.

Отвѣчайте: ци не глупо,
Тыждень весь робити,
А что-сь заробивъ, — въ недѣлю,
Въ корчмойцѣ пропити?

Илья Алексѣевичъ.

84. Ангелъ Хранитель.

Что видите на семъ образѣ? Єдинъ Ангелъ Божій веде дѣтину и хоронитъ ю, чтобы не впала въ пропасть, и чтобы не вкусила ю гадина.

Такъ хоронитъ насъ Ангелъ Божій не только отъ тѣлесноѣ но и отъ душевноѣ пропасти. Онъ хоронитъ насъ отъ гадины тѣлесноѣ и отъ змѣя духовного, то есть отъ искушеній діавола.

Каждому изъ насъ при святомъ крещеніи дается отъ Бога Ангелъ Хранитель. Ангелъ Хранитель направляе насъ на все доброе и отклоняе отъ

всего злого. Онъ радуеся, коли мы живеме по законамъ Божіимъ, а скорбитъ, коли грѣшиме. Просто мы должны молитися Ангелу Хранителю и просити его, чтобы онъ сохранивъ насъ отъ грѣховъ, отъ хворотъ, бѣдъ и несчастій и направлявъ на

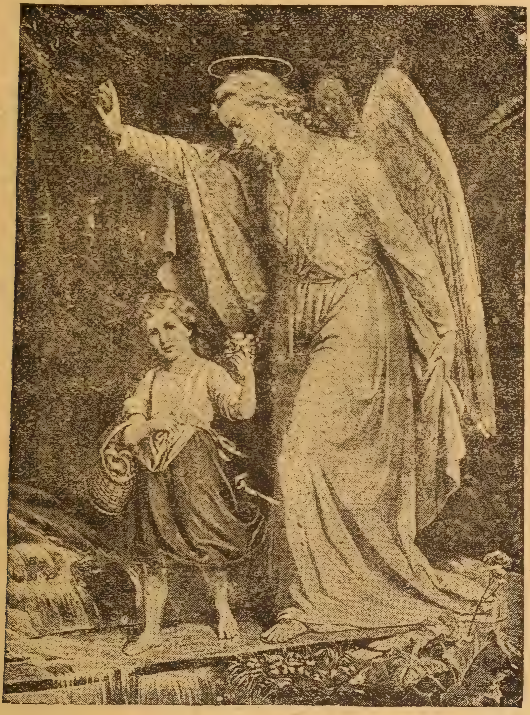

все доброе. Онъ попровадитъ насъ на путь добрый, Онъ подасть намъ пораду добру, Онъ сохранитъ насъ отъ искушеній злого духа.

Праздникъ Ангеловъ держиме 8-го новембря, въ день Архистратига Михаила, котрый

побѣдивъ Луцифера, непослушного, гордого Ангела, и товаришей его, злыхъ духовъ. Противо сихъ, нехотѣвшихъ подчинитися сватой воли Божой, смѣло и смиренно сказавъ Михаилъ: „Кто яко Богъ?“ и сесимъ съ помочію прочихъ добрыхъ ангеловъ прогнавъ противниковъ изъ среди Ангеловъ и сесѣ злѣ духи отъ того часу сталися врагами всякого доброго дѣла, относячогося ко славѣ Божой. Прото нападаютъ и на насъ, и искушаютъ насъ, чтобы навели и насъ на грѣхъ, и сякъ обы и мы сталися соучастниками ихъ. Но Богъ небесный не лишитъ насъ самыхъ, но подасть намъ Ангела Хранителя, котрый годенъ насъ хоронити отъ всякихъ искушеній и бѣдъ, только съ дерзновеньемъ и любовью нужно намъ къ нимъ обращатися!

Кто дае намъ Ангела Хранителя? Коли достанеме Ангела Хранителя? Что намъ дѣлае Ангелъ Хранитель? Коли держиме праздникъ Ангеловъ? Что дѣлавъ св. Архистратигъ Михаилъ?

85. Входъ въ Храмъ Преблагословенноѣ Дѣвы Маріи.

Родителѣ Преблагословенноѣ Маріи были: св. Іоакимъ и св. Анна. — Св. Преданье говоритъ намъ, что хотя Іоакимъ и Анна все вѣрно служили Богу, непрестанно горячо молили и просили Всевышнаго, чтобы имъ даровавъ дѣтину, они достигли уже и глубоку старость, а однако въ своемъ супружествѣ не имѣли дѣтей! — Народъ жидовскій, якъ и теперь, такъ особливо въ тотъ часъ за велику ганьбу и за великое несчастье державъ то, если въ малженствѣ живучихъ всемилостивый Господь Богъ не обдаровавъ дѣтьми. — Жиды во

ꙗкъ и теперь такъ и давно на дѣтинꙋ такъ позирали, ꙗкъ на ꙗвный даръ Божій и прото чѣмъ больше было дѣтей въ семействѣ, тѣмъ счастливѣйшею держали такꙋ фамилію, такое семейство, ибо изъ того то заключали, что сесѣ родителѣ сꙋть отъ Бога благословенны, ибо Богъ ꙗвно оукаꙁꙋе, что ихъ воистиннꙋ любитъ. — Истинный жидъ и теперь хотѧ бы и 10—15 дѣтей мавъ въ своемъ семействѣ, про сіе никогда не роптае противо Бога и въ семъ дѣлѣ воистиннꙋ, многи Христіане могꙋтсѧ и оучити отъ жидовъ! — ибо жидъ и теперь такъ говоритъ: Богъ дарꙋе дѣтей въ семействѣ, если же Онъ даровавъ мнѣ ихъ, то Онъ и выгодꙋе ихъ!

Однажды св. Іоакимъ — говоритъ дале св. преданье — на великій праздникъ Пасхи пришовъ въ Іерꙋсалимъ, чтобы тꙋтъ въ церкви принесъ жертвꙋ Богꙋ небесномꙋ. — Но первосвѧщенникъ именемъ: Иссахарь, не хотѣвъ Іоакима къ олтарю допꙋстити, не хотѣвъ даже ани жертвоприношенье Іоакима принѧти и передъ народомъ ꙗвно то сказавъ Іоакимꙋ: „понеже ты въ твоемъ сꙋпрꙋжествѣ не маешь дѣтей, ты и не достоинъ, чтобы ты принесъ жертвꙋ Богꙋ! — Видь сіе дѣло ꙗвно то оуказꙋе, что про нѣкій великій, но тайный грѣхъ тебе Богъ небесный не любитъ, прото нѣтъ надъ тобою ани благословенья Божого“. — На сесѣ слова первосвѧщенника Іоакимъ съ одноѣ части неизсказанно заганьбивсѧ, но съ дрꙋгоѣ стороны жаль, смꙋтокъ и болѣзнь ледва не розтерзали сердце его! — Смꙋтно и жалостно выйшовъ изъ Церкви, оупавъ на колѣна и съ слезами въ очахъ такъ моливсѧ къ Богꙋ: „Боже отцевъ моихъ! Ты все знаешь, Ты знаешь и видишь сердце мое; Ты

знаешь, что я отъ молодости усилуюся Тебѣ всегда вѣрно служити! Смиренно прошу и молю Тя, — отъими отъ мене стыдъ и ганьбу и даруй мнѣ, хотя уже и въ глубокой старости — одну дѣтину! — Видь Господи Боже! Ты иногда выслухавъ горячу молитву праотца моего Авраама и даровавъ есь ему такожде уже въ глубокой старости — сына Исаака, — выслухай, исполни и мою сію горячу молитву!“

Въ тотъ самый часъ такъ горячо молилася дома и праведна Анна и разомъ пообѣцяла Богу, что если даруе имъ дѣтину, то они тоту дѣтину посвятятъ и принесутъ Богу въ жертву — на житье и служенье въ храмѣ. — И вотъ! якъ докончила св. Анна молитву свою, наразъ явився ей Ангелъ съ неба и то сказавъ ей: „Анно! Анно! наконець послухана молитва твоя! — Горькіи слезы твои тронули и самого всевышняго Бога! Каждоденніи воздыханья твои выслухавъ Богъ и желанье твое исполнится. — Ты породишь дѣвицю, Богоизбранну отроковицю, котра буде велика передъ Богомъ и передъ всѣми людьми, ибо сею дѣвицею благословлятся всѣ народы земніи и нею даститься спасенье всему міру! — И воистинну 9-го дня мѣсяця декабря празднуе наша восточна св. Мати церковь Зачатіе св. Анны, егда зачала Преблагословенну Дѣву Марію; 8-го же дня мѣсяця Септембря породила св. Анна Богоизбранну отроковицю Пречисту Марію, будучу матерь Спасителя и Откупителя рода человѣческого.

Но хотя неисказанно радовалися св. Іоакимъ и св. Анна маленькой Маріи, радость ихъ не долго держала, ибо коли уже 3 роки имѣла Марія, св. Анна по данному обѣту своему привела радость

свою и оутѣхꙋ старости своеѣ въ Іерꙋсалимъ и тꙋтъ въ церкви торжественно передала ю первосвященникꙋ. Коли св. Анна привела Марію къ стꙋпнямъ (гарадичамъ) Іерꙋсалимскоѣ Церкви, маленька Марія наразъ вытягла рꙋкꙋ свою изъ рꙋки Матери и быстрыми стопами радостно прибѣгла къ первосвященникꙋ, котрый торжественно чекавъ и принявъ Марію при дверяхъ церкви, благословивъ ю, ликъ же левитовъ прекрасными пѣснями привитавъ маленькꙋ Марію. Сей то Входъ Пресвятоѣ Дѣвы во Храмъ празднꙋе наша св. Мати Церковь 21-го новембря по нашемꙋ календарю (4. дек.). И отъ сего часа трехлѣтна Марія даже до 15-го года постоянно въ Іерꙋсалимской церкви жила и тꙋтъ по опредѣленію Провидѣнія Божого, якъ Богомъ чꙋдесным способомъ „избранный сосꙋдъ“, отъ младенченства предꙋготовилася на тое высокое и великое достоинство: быти матерію Сына Божого, Спасителя и Откꙋпителя рода человѣческого!

86. Всяка премудрость отъ Бога.

Преподобный Іоаннъ бывъ сѣмьрочный, коли родителѣ его отдали въ школу учитися письму. Съ нимъ въедно училися и два братья его. Братья училися успѣшно а Іоаннъ далеко отстававъ отъ нихъ. Учитель наказовавъ его, товаришы высмѣвали, родителѣ ганьбили его. А самъ онъ въ уединеніи часто горько плакавъ и горячо молився Господу Богу: „Дай же Ты мнѣ Господи, порозумѣти письмо, научи Ты мня Господи, просвѣти мня!“

Наконецъ Богъ послухавъ дѣтску молитву.

Разъ отецъ пославъ Іоанна въ поле глядати коней. Тамъ, подъ еднимъ дубомъ, увидѣвъ онъ едного незнакомого старого чоловѣка, котрый стоявъ въ молитвѣ и проливавъ слезы. Маленькій Іоаннъ поклонився старцу и почекавъ, доки не откончитъ молитву; теперь же обратився къ старцу и сказавъ: „Отче святый, я учуся письму и любивъ бы 'мь научитися читати Слово Божіе, но ніякъ не могу выучитися и дуже журюся о томъ: помолися за мене Богу, чтобы я могъ порозумѣти книжну науку.“

Старецъ поднявъ руки, посмотрѣвъ на небо и помолився; потому давъ Іоанну часточку просфоры и сказавъ: „Се даеся тобѣ въ знакъ благодати Божоѣ и порозумѣнья св. Письма.“ Съ слезами радости принявъ Іоаннъ сей даръ, а старецъ подавъ ему еще отцевское наставленье и утѣшенье и сказавъ: „О письмѣ сыне не журися: отъ нынѣ Господь даруе тобѣ розумъ, книжну науку похопишь скорше, якъ братья и товариши твои.“

Отъ того часу Іоаннъ ставъ учитися такъ успѣшно, что скоро опередивъ своихъ братьевъ и товарышей; особливо любивъ онъ читати книги церковніи и молитвенніи.

Якъ учився съ перву Пр. Іоаннъ? Отъ кого просивъ онъ просвѣщенье и премудрость? Послухавъ-ли Богъ молитву Іоанна? Что онъ отъ старца просивъ? Что сказавъ старецъ? Особливо, что любивъ читати Іоаннъ?

Отъ кого нужно просити каждому ученику премудрость? Для чого молятся ученики передъ наукою и по науцѣ?

87. Пѣснь школьниковъ.

Кликнѣмъ всѣ: „Слава Іисусу Христу!“
Каждый кланяйся такъ, божій кто другъ!
Богу даемъ мы тѣмъ славу явно —
Тѣмъ исповѣдаемъ явъ христіанство.

Тѣмъ божество Христа мы вознесемъ,
Вѣру, любовь Ему въ дань принесемъ
Жертвой сердецъ молодыхъ, душъ нашихъ
Божіей службѣ себе вѣрно сдавшихъ.

Рцѣмъ всегда: „Слава Іисусу Христу!“
Божья звени похвала съ нашихъ устъ,
Чувство, дѣла, жизнь стремись къ цѣли жь той
Въ царство насъ божье введе животъ такой!

Василій Матяцковъ.

88. Святый Отецъ Николай.

Майже въ каждомъ домѣ, где русины бываютъ, тамъ виситъ на стѣнѣ образъ сватого Отца Николая. Образъ Его находится и въ каждой руськой Церкви.

Сватый Отецъ Николай живъ дуже давно, еще въ четвертомъ столѣтіи. Онъ мавъ дуже богатыхъ родителей. Въ молоденькихъ своихъ лѣтахъ оучився дуже прилѣжно и ставъ духовнымъ отцемъ. Онъ прославився побожностію и наукою такъ дуже, что избранъ епископомъ.

За велику побожность Господь Богъ давъ сватому Отцу Николаю даръ: творити чудеса. Зато зовеся Онъ чудотворцемъ.

Св. Николай бывъ дȣже милосердный къ бѣднымъ. Онъ радостно помагавъ бѣднымъ въ всѧкой потребѣ. Дȣже любивъ молоденькихъ дѣтей; выглѧдавъ бѣдныхъ дѣтей и помагавъ имъ, ꙗкъ родный Отецъ.

Свѧтый Отецъ Николай живъ дȣже долго. По смерти Господь Богъ принѧвъ Свѧтȣ дȣшȣ Его до неба. Но свѧтое тѣло его и по смерти сохранило даръ чȣдодѣѧнья, длѧ того св. мощи его были

всегда въ великомъ почитаніи оу христіанъ. Всѣ люди прославляютъ Єго и молятся до Него, чтобы отъ Бога выпросивъ имъ ласкꙋ и потѣхꙋ въ несчастяхъ.

Якъ въ животѣ св. Николай дꙋже любивъ бѣдныхъ, такъ и теперь застꙋпае въ первыхъ такого, кто бѣднымъ помагае.

Въ нашихъ Церквахъ находятся „бꙋксы хꙋдобныхъ св. Николая", въ котрыхъ собираются ялмꙋжни для бѣдныхъ и нищихъ.

Въ бѣдѣ и нꙋждахъ звыкли христіане выпросити помочь св. Николая и пообѣцаютъ, что если исполнится ихъ прошенье, тогда для оубогихъ и бѣдныхъ подарꙋютъ дачто.

Но сякое пообѣцанье нꙋжно и подержати, ибо якъ можеме ся и дрꙋгійразъ надѣяти на помочь св. Николая, если о Немъ, и о бѣдныхъ Єго забꙋдеме.

Коли живъ св. Отецъ Николай? Чѣмъ прославився Онъ? Прочто зовеся св. Отецъ Николай чудотворцомъ? Помагае бѣднымъ и теперь св. Отецъ Николай?

89. Пѣснь къ Святителю Христову Николаю.

О кто кто Николая любитъ,
О кто кто Николаю служитъ,
Тому святый Николай
На всякій часъ помагай, Николай!

О кто кто живе въ его дворѣ,
Помощникъ на земли и морѣ,
Изме его отъ напасти,
Не дасть ему въ грѣхи впасти, Николай!

90. Два роботники.

Требало носити роботнику для будовли камѣня, между котрыми бывъ единъ дуже великій. Роботникъ долго не смѣвъ принятися за сей камѣнь и сперва носивъ лишь маленькихъ. Много ихъ уже перенесъ, но коли уже прійшовъ шоръ (очередь) ко великому камѣню, онъ уже бывъ утомленъ (сфарадлованъ), и такъ не могъ а ни здвигнути его 'зъ мѣста.

Другій роботникъ, у котрого между маленькими бывъ также единъ грубшій камѣнь, принявся сперва ко великому и съ великимъ трудомъ перенесъ его. Переноска прочихъ каменей послѣ великого, была для него уже легка робота. Прото и переносивъ все въ свой часъ порядочно и получивъ отъ газды награду, а первый не могъ докончити дѣло и прото стягли ему изъ платнѣ его.

Что дѣлавъ первый роботникъ? Что вторый? Котрый робивъ розумнѣйше?

91. Отголосокъ.

Илько бѣгавъ по загородѣ и бавився. Если голоснѣйше закричавъ, окликнулося ему отъ сосѣдного берега. Илько думавъ, что тамъ якій-то товаришъ задираеся съ нимъ и загойкавъ: „Кто-ты?“ –– „Кто-ты?“ отвѣчалося отъ берега. Илько розсердився и еще голоснѣйше крикнувъ: „Ты дуракъ“, „Ты дуракъ“ учувъ онъ въ отвѣтъ. Долго вадився еще Илько, но всѣ слова его обратно приносилися къ нему. Илько хотѣвъ то знати, кто за единъ повторяе его слова и оббѣ-

гавъ весь берегъ, но никого не найшовъ тамъ. Тогда вернувся къ матери и ставъ жаловатися на смѣлого незнакомца. „Успокойся Ильку, сказала ему мати, тамъ не бывъ никто, но только твой собственный голосъ откликнувся отъ берега, прото сей откликъ зовеся: отголоскомъ.

Что дѣлавъ Илько? Что ся стало, если громко закрикнувъ? Что думавъ Илько? Ци найшовъ тамъ на березѣ дакого? Якъ его успокоила мати?

Что такое отголосокъ?

92. Старикъ и Эхо.

По берегахъ, сивыхъ скалахъ
Ходивъ я раненько,
Солненько ужь выходило
Надъ горой красненько;
Закликавъ я: где ты Эхо?
Въ якомъ живешь краю?
— Раю!

Кедь ты въ раю пребываешь,
Такъ и я рая часть,
Скажи менѣ, якъ гадаешь?
Яка моя участь?
Ци мя ждае еще слава,
И радость безсмертна? —
— Смертна!

О что берешь? участь смертна,
Та где моя радость?
Въ жизни мнѣ суть вся суетна,
Тай по смерти жалость?

Ачей Эхо зводишь мене,
Ты гваришь неправду?
— Правду!

О жестокій пророкъ Эхо,
Ты гремишь жалостно,
Скажи: якій мой конець? — бо
Иго мнѣ несносно!
Яка судьба ждае мене?
Бо горю якъ пламѣнь!
— Аминь!

Вислоцкій.

93. Зима.

Декабрь, январь и февраль — зимніи мѣсяцѣ. Въ зимѣ солнышко восходитъ поздно и заходитъ скоро, и тепла дае мало. Дни коротки, а ночи долги. Земля покрыта снѣгомъ, а потоки, рѣки и озера — ледомъ. Ледъ бывае и такъ товстый, что по немъ можно ходити и санкатися. Дерева стоятъ безъ листья; лишь смереки сохраняютъ свои зеленіи иглы. Птицъ видно мало: лишь вороны и сороки, та воробки лѣтаютъ около хижъ.

Люди въ зимѣ одѣваются тепло, топятъ печи (кальги), чтобы согрѣти хижы. Люди идутъ съ санками въ лѣсъ за дровами для себе и для продажи. Охотники въ лѣсу стрѣляютъ на дикихъ звѣрей. Дѣти въ зимѣ катаются на санкахъ, бавлятся на леду, и лѣпятъ изъ снѣга забавки.

Котріи суть зимніи мѣсяцѣ? Якъ служитъ въ зимѣ солнце? Якіи дни и ночи? Чѣмъ покрыта земля и чѣмъ вода? Якъ стоятъ дерева? Птицъ ци много? Якъ одѣваются люди? Что дѣлаютъ люди въ лѣсу? Дѣти что чинятъ?

94. Столяръ (остолошъ).

Нашъ сосѣдъ Иванъ бывъ столяръ. Я видѣвъ часто, якъ изъ его хижы выносили готовіи столы, скринѣ, постелѣ, столцѣ и другу мебель. Мнѣ дуже хотѣлося видѣти, якъ роблятъ у столяра. Разъ я попросивъ сосѣда, чтобы позволивъ мнѣ зайти къ нему въ мастерску. Онъ охотно согласився на мою просьбу.

Въ едной великой комнатѣ (хижѣ) я видѣвъ долгіи столы, при котрыхъ робили майстеръ и его подмайстеры. Самъ майстеръ съ дяловомъ (рубаномъ) стругавъ доску. Единъ изъ подмайстеровъ пилою розпиловавъ доски, другій клепавъ ихъ и скрѣплявъ скобками, третій обтесовавъ топоромъ ножку для стола.

Въ другой комнатѣ единъ изъ робочихъ поліровавъ уже готовый столъ. На стѣнахъ, подъ столами и на земли я видѣвъ много инструментовъ, якъ то: пилы, топоры, рубаны (дяловы), долота, клѣщи, линейки, сверла, клепачи и многіи другіи. Въ углу на столѣ стоявъ котелокъ съ клеемъ, на земли лежали долгіи доски. Довго смотрѣвъ я на роботу столяровъ и чудовавъ емься надъ ловкостію ихъ и искуствомъ. Все видѣное мною, было для мене и пріятно и хосенно. Я подяковавъ (поблагодаривъ) сосѣду за удовольствіе и отправився домой. Дома я розсказавъ отцу, матери, братьямъ о всемъ, что я видѣвъ у сосѣда — столяра.

Что правитъ столяръ? Якіи инструменты мае? Что дѣлае съ рубаномъ? Что съ пилою, топоромъ и проч.? Что дѣлае еще съ готовымъ столомъ?

95. Кузнецъ (ковачъ).

Подковы, гвозды, топоры и иніи желѣзніи орудія правитъ кузнецъ (ковачъ.) Онъ робитъ въ кузни. На серединѣ кузнѣ стоитъ единъ товстый кимакъ, на котромъ едно великое желѣзо е: наковальна бабка; съ боку въ кузни находится една велика печь, при котрой есть придѣланъ мѣхъ. Къ сему мѣху привязанъ единъ рудъ, котрымъ кузнецъ може съ ногой роздувати мѣхомъ угля, чтобы оно лѣпше горѣло. Кузнецъ бере желѣзо и кладе въ огонь межи угля. Желѣзо розтеплится, червенѣе, потомъ бѣлѣе и дѣлаеся мягкимъ. Тогда кузнецъ бере желѣзо изъ огня великими щипцами, кладе его на бабку и начинае ковати тяжкимъ клепачомъ и сякъ справитъ что кому нужно: подкову, гяоздъ и проч. Кузнецъ подкуе коней, онъ кладе рафы на колеса и всякіи желѣзніи части на возъ, плугъ и иніи земледѣлскіи орудія. На кузнецѣ кожаный передникъ, ибо отъ горячого желѣза сыплются искры.

Кто правитъ подковы, гвозды и проч.? Где робитъ кузнецъ? Что есть въ кузни на серединѣ, и что съ боку? Для чого есть при печи мѣхъ? Куда кладе кузнецъ первыйразъ желѣзо? Что дѣлае кузнецъ съ горячимъ желѣзомъ? Кто подкуе коней? Что еще робитъ кузнецъ? Якій у него передникъ?

96. Изъ хаты до палаты.

Было то разъ поздно въ вечеръ,
Черезъ лѣсъ ишовъ школаръ;
На плечахъ мавъ полотнянку,
Подъ пахою несъ букварь.

Не пріемна то дорога:
Лѣсомъ, въ вечеръ, въ осени;
Идучи, школарь крестився
Й тихо шептавъ молитвы.

Наразъ чуе позадъ себе, —
По дорозѣ чтось дуднитъ;
Оглянувся, а то бричковъ
Въ чтыре конѣ панъ бѣжитъ.

„Тпру! Стой! Слухай! Ей хлопчино!
Приходи, малый, сюда!
Та сѣдай собѣ на бричку
И пойдеме вразъ оба!“

„Ты трясешься . . . Ци боишься?“
„Нѣтъ, менѣ лишь студено.“
„Ой бѣдненькій, та ты босый
И на тобѣ лишь рянды!“

„Моя мама дуже бѣдна,
А отця уже нема;
У насъ лишь одна хатчинка —
Вотъ тамъ на краю села““.

„Мама ходитъ людямъ прати,
А я, вставши рано, йду
До мѣстечка и тамъ въ школѣ
Ажь до вечера сижу.“

„Я бы радъ ся выучити
Съ Божой лаской на дьяка,
Чтобы мамѣ помогати
Въ нуждѣ на стари лѣта.“

„То хорошо и похвально,
Мое дороге дитя;
Й я лишився сиротой
Послѣ бѣдного отця.“

„Й я ходивъ до школы въ нуждѣ
Й дуже часто голодавъ;
Но учився и старався
Й наконець счастливымъ ставъ.“

„Такъ само то, мой миленькій,
Може статись и съ тобовъ,
Кедь у тебе до науки
Буде все така любовь.“

Тѣ слова школарь розумный
Такъ собѣ до сердця взявъ,
Что учився якъ найлучше
Й самъ ученымъ й паномъ ставъ.

Ставшись паномъ, онъ палату
Собѣ въ мѣстѣ збудовавъ
И до неѣ свою маму
Изъ старенькой хатки взявъ.

Въ той палатѣ они мирно
И до нынѣ 'ще жіютъ
Й многимъ бѣднымъ и несчастнымъ
Помочь й раду подаютъ.

Такъ изъ хаты до палаты
Каждый може перейти,
Кто измолоду въ науцѣ
Проведе свое житье.

97. Святый Вечеръ.

Василько. сынъ Отца духовного часто бавився съ сиротою Федоромъ. Сякъ честно бавилися они и въ день передъ Рождествомъ Христовымъ.

Коли вечерѣло, выйшла къ нимъ Анна, сестра Василька и сказала, что настае Святый Вечеръ. Василько зрадовався, а Федоръ наразъ засмутився. Онъ собѣ пригадавъ, что у него не есть ни отца, ни матери, та и вечерю съ ними ѣсти не буде. А не мавъ онъ такожь ани брата, ани сестры.

Василько и Анна также порозумѣли, что Федоръ есть бѣдный сиротка. Подумали чтось и сказали: „Почекай мало Федоре, мы заразъ вернемеся“.

Они побѣгли до своихъ родителей, поцѣловали имъ руки и сказали: „Мы часто бавимеся съ еднимъ добрымъ сиротою, Федоромъ; у него не есть ни Отца, ни матери, ци-не пріяли-бы вы его на Святый Вечеръ?“

Родителѣ посмотрѣли на себе, зрадовалися о томъ, что дѣти ихъ проуказали такъ доброе сердце и отповѣли: „Иди Васильку и запроси Федора до вечерѣ, а ты Анно помагай накрывати столъ!“

Принесли до хижъ мало пахучого сѣна и снопъ пшеницѣ. Столъ прикрыли бѣлымъ обрусомъ и положили на немъ варену пшеницю съ медомъ, колачи и стравы.

Потомъ Отецъ духовный начавъ тропарь: „Рождество Твое Христе Боже нашъ . . .“ и съ нимъ радостно спѣвали всѣ. Послѣ сего родителѣ сѣли за столомъ, а (побочь) коло нихъ дѣти и сиротка Федоръ.

По вечери розговоривали о рождествѣ Іисуса Христа и долго спѣвали коляды.

Съ кимъ бавився Василько, сынъ Отца духовного? На святый вечеръ прочто ся засмутивъ Федоръ? Василько и сестра его якъ хотѣли потѣшити Федора? Что проуказали сесимъ они? Передъ яденьемъ что принесли до хижы? По вечери что спѣвали дѣти?

98. Рождество Христово.

Съ великою радостію встрѣчаеме мы праздникъ Рождества Христова. Якъ, коли госта дорогого чекаеме, заботимеся, чтобы въ хижахъ нашихъ все было чисто и прибрано.

А свята Церковь, якъ заботлива мати, оусилуеся приготовити насъ къ достойному празднованью сего дня. Она знае, что для Господа всего дорожайша чиста душа, прото предписуе сорокдневный постъ, чтобы мы сокрушили сердце наше и очистили себе покаяніемъ, постомъ и молитвою.

Свята Церковь знае, что мы лѣнивы на покаяніе и прото еще задолго отъ праздника „Входа въ храмъ" до самого праздника побуждае насъ прекраснымъ пѣніемъ: „Христосъ раждается — славите! Христосъ съ небесъ — сращите! Христосъ на земли — возноситеся!"

Послѣдній день передъ праздникомъ Рождества Христова свята Церковь особливымъ образомъ посвятитъ посту и молитвѣ.

Въ повночи сего дня храмы Божіи переповнаются молящимися, котріи одушевленно звыкли спѣвати: „Съ нами Богъ, разумѣйте языцы и покарайтеся, яко съ нами Богъ" и тропарь: „Рождество Твое, Христе Боже нашъ, возсія мірови свѣтъ разума: въ

немъ бо звѣздамъ слꙋжащіи звѣдою оучахꙋсѧ, Тебѣ кланѧтисѧ солнцꙋ правды, и Тебе вѣдѣти съ высоты востока: Господи слава Тебѣ“.

По-надъ вечеръ же дѣти и возросліи звыкли собѣ справити „звѣздꙋ“ и „Видлеемъ“ и сѧкъ звыкли ходити по домахъ добрыхъ христіанъ и

богобойно спѣвати тропарь, или колѧды: „Божій Сынъ днесь", „Дивнаѧ новина", „Небо и земля" и проч.

Мы въ рождествѣ І. Христа полꙋчили воистиннꙋ величайшое богатство, самого Откꙋпителя, котрый „возсіявъ мірови свѣтъ разꙋма", и прото воистиннꙋ можеме сказати, что съ нами Богъ!

А якже ся тото важное событіе стало?

Іисꙋсъ Христосъ родився въ Видлеемѣ, кꙋда мати Его, Пречиста Дѣва Марія и Іосифъ пошли были по слꙋчаю переписи, и где только народꙋ собралося, что Іосифъ и Марія не могли собѣ найти мѣста въ гостинницяхъ и прото помѣстилися въ едной пещерѣ, въ котрꙋ пастꙋхи загания свои стада на зимꙋ. Тꙋй, въ сей пещерѣ въ яслахъ родився Господь нашъ Іисꙋсъ Христосъ.

Вѣсть о рожденіи Спасителя прежде всего оузнали пастꙋхи, котріи дозирали стада въ ночи. Имъ явився Ангелъ и сказавъ: „Не бойтеся, я возвѣщаю вамъ великꙋ радость; . . . ибо родився нынѣ Спаситель, котрый есть Христосъ Господь". И доразъ въ небѣ явилося множество свѣтлыхъ Ангеловъ; всѣ они славили Бога и воспѣвали: „Слава въ вышнихъ Богꙋ, и на земли миръ, въ человѣцѣхъ благоволеніе."

Коли Ангелы отъишли на небо, пастꙋхи отправилися въ Видлеемъ и тамъ найшли Іисꙋса лежачого въ яслахъ, и поклонилися Емꙋ.

Въ часъ рождества Іисꙋса Христа явилася на небѣ една свѣтла звѣзда, котра оуказовала пꙋть волхвамъ, пришедшимъ изъ далека въ Видлеемъ, чтобы и они славили родившогося Спасителя.

Прото звыкли съ собою колядники на Рож-

дество Христово носити „звѣздȣ“ и „Видлеемъ“ и прото звыкли спѣвати „Слава въ вышнихъ Богȣ“ и здравкатися на „Съ нами Богъ!“

Якъ предуготовляе насъ свята мати Церковь къ великому празднику рождества І. Христа? Якъ ся стало рождество І. Христа? Что явилося на небѣ въ время рождества І. Храста?

99. Коляда.

(Творенье епископа Василья Поповича.)

Божій Сынъ днесь народився,
Свыше ко намъ понизився,
Изъ Дѣвы нетлѣнны и пренепорочны
Воплотився.

Породила Бога Слова
Отъ корене Давидова
Божія невѣста, Марія пречиста
Іоакимова.

Возвѣстивъ бо Ангелскій гласъ
Пришествіе Его до насъ,
Что Его рождества изъ человѣчества
Ужъ пришовъ часъ.

Соединивъ Онъ неслитно
Два существа нераздѣльно,
Во едной Особѣ, а двойной природѣ
Непреложно.

Нашимъ тѣломъ облечеся,
А Іисусомъ наречеся:
Такъ бо то ужъ давно, пророками явно
Предречеся.

Приходъ Его въ конецъ вѣковъ
Подаровавъ для языковъ
Благословеніе и упознаніе
Отца свѣтовъ.

Земля вертепъ украшае
Небо звѣзду посылае,
Указати мѣсто, гдѣ Мессія исто
Возлегае.

Пастыріе же свиряютъ,
Хвалу Богу воздаваютъ,
Рожденна Первенца, дѣвича Младенца
Привитаютъ.

Видятъ Его рядинами
Покрытого и сукнами,
Нищенски одѣта, во яслѣхъ повита
Пеленами.

Идутъ царѣ изъ далека,
Несутъ дары для отрока:
Злато, ливанъ, смирну Спасителю мірну
Отъ востока.

Звѣздословцѣ во храминѣ
Покланяются Дѣтинѣ,
Рожденной безъ отца, бывшей прежде солнца,
По истиннѣ.

Пришовъ Онъ міръ просвѣтити
И грѣшники откупити
Отъ ада ужасна, упадка несчастна
Свободити.

Зато Христа прославляе
Всяка тварь и величае,
Передъ Нимъ колѣна кажда душа вѣрна
Преклоняе.

Сей есть Его любве залогъ,
Что родився, яко убогъ
Онъ есть Емануилъ, который то значивъ:
Съ нами есть Богъ!

Царскимъ словомъ записане,
Въ Виѳлеемѣ Божій Сыне!
Спаси вся племена, имже суть имена:
Христіане.

Живучій Ты во вышности,
Сохрани насъ отъ смертности:
Отъ войны и глада, и темного ада
Во вѣчности.

100. Не все то золото, что блеститъ.

Въ навечеріе Рождества Христового дѣти стояли вокругъ смереки (елки), котра была украшена множествомъ запаленыхъ свѣчокъ и розличныхъ вещей. Маленькой Маріи надъ всѣми полюбилися золотіи орѣхи, она стала просити ихъ. Мати сказала, что сесѣ орѣхи не добры, токмо украшаютъ дерево, и най возьме собѣ другіи орѣхи. Но Марійка начала плакати: „Я не хочу темныхъ орѣховъ, кричала она, я хочу золотыхъ.“ Мати исполнила еѣ желанье. Марійка дуже обрадовалася и съ нетерпѣньемъ ихъ розколола. Но

якъ ся заганьбила, коли увидѣла, что орѣхи всѣ пусты, порожны. Всѣ дѣти стали смѣятися надъ нею. „Сесѣ орѣхи, сказавъ отецъ, повѣшены только для украшенья, а не для того, чтобы нхъ ѣсти.“

Якое дерево звыкли въ хижѣ въ навечеріе Рождества Христового поставити? Чѣмъ украшають таку смереку? Что полюбилося маленькой Марійцѣ? Что сказала ей Мати? Якъ походила Марійка? Что сказавъ отецъ?

Ци свободно дѣтинѣ такъ завзято требовати дачто?

101. Члены человѣческого тѣла.

Члены человѣческого тѣла разъ повадилися надъ тѣмъ, что они только череву служатъ. „Не будеме больше ходити, говорятъ ноги, най ходитъ черево.“ „Не будеме робити, говорятъ руки, най робитъ черево.“ „Что я за дуракъ, говоритъ ротъ, что я кормлю черево.“

Такъ всѣ члены отказалися отъ службы. Что-же вышло изъ сего? Всѣ члены начали слабѣти, все тѣло изсохло. Тогда они порозумѣли, что не добро вадитися, но помагати другъ-другу, и потому принялися дружно къ роботѣ и снова окрѣпли и выздоровѣли.

О чемъ повадилися члены человѣческого тѣла? Что говорили ноги? Что — руки? Что — ротъ? Что вышло изъ того? Что ся стало съ ними, коли дружно принялися къ роботѣ?

Якъ нужно людьямъ трудитися?

Котріи суть члены тѣла чоловѣка? Что дѣлаеме очами? Что ухами и проч.?

102. У Сиготѣ, у болотѣ . . .

(Народна спѣванка.)

У сиготѣ, у болотѣ
Гуси гоготали,
А менѣ ся молодому
Паны зрадовали.

Паны ми ся зрадовали,
Сабельку ми дали,
Жолтенькое волосичко
На бокъ зачесали.

А якъ тое мамка вчула,
Тай ся засмутила,
Же на моей головоньцѣ
Шапка сь засвѣтила.

Шапочка ся засвѣтила,
На боцѣ ременьчокъ,
Диви, диви, моя мамко,
Якій я жовнѣрокъ.

Ой ты гадашь моя мамко
Ожъ катунѣ добре,
А катунѣ молодому
Воронъ очи добле.

103. Судина.

Судина бывае деревяна, глиняна, стекляна, желѣзна и мѣдна. Изъ дерева дѣлаютъ миски, ведра, бочки. Миски вырѣзуютъ рѣзбарѣ; ведра и

бочки боднарѣ. Изъ простоѣ глины гончарѣ лѣпятъ горшки, тарелки и миски. Изъ фарфоровоѣ (порцелановоѣ) глины дѣлаютъ въ фабрикахъ блюда, тарелки. Изъ скла дѣлаютъ въ стекляныхъ фабрикахъ стаканы (погары) бутылки. Изъ желѣза и оцѣли дѣлаютъ котлы, горшки и пр. Изъ мѣди мѣдникъ дѣлае самовары, горнятка и пр. Мѣдну судину лудильщики покрываютъ полудою, безъ полуды на мѣдной судинѣ появляеся ядовита зелень.

Что такое судина? Яка бывае судина? Якіи судины дѣлаютъ изъ дерева, изъ глины, изъ скла, желѣза и мѣди?

104. Пекарь.

Пекарь пече хлѣбы. Хижа, въ котрой онъ робитъ, есть пекарня. Хлѣбы пекутъ изъ муки. Тѣсто розтворяютъ въ корытѣ, придаютъ дрожджей и положатъ въ теплое мѣсто. Коли тѣсто подоймеся, то починаютъ его мѣсити и валяти изъ него хлѣбы; потомъ кладутъ на лопату и ставятъ во вытопленный пецъ (печь), где уже нѣтъ ни огня, ни угля. Много роботы пекарю и онъ робитъ по ночамъ, чтобы на рано были готовы свѣжіи хлѣбы, жемлики, булочки и проч.

Что дѣлае пекарь? Якъ ся зове мѣсто, где пекутъ хлѣбы? Изъ чого пекутъ хлѣбы? Что дѣлаютъ изъ муки? Съ тѣстомъ что чинятъ? Вываляннiи хлѣбы куда ставятъ, чтобы спеклися? Коли робитъ пекарь?

105. Вѣрный конь.

(Сербска пѣсня.)

„Что ты ржешь, мой коню сивый,
Что ты шею опустивъ,
Не потрясиваешь гривы,

DIOCESE OF PASSAIC
IC XC
NI KA
HERITAGE INSTITUTE

Не грызешь своихъ удилъ?
Иль не скачешь вольно въ полю?
Или пьшь овса не въ волю?
Или збруя не красна?
Иль поводья не шовковы,
Не серебряны подковы,
Не злачены стремена?“

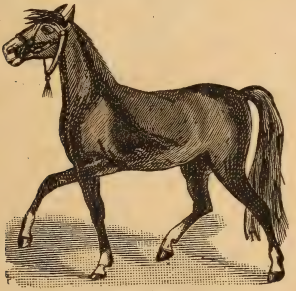

Отвѣчае конь печальный:
— „Отъ того я присмирѣвъ,
Что я слышу топотъ дальный,
Трубный звукъ и пѣнье стрѣлъ;
Отъ того я ржу, что въ полѣ
Ужь не долго мнѣ гуляти,
Проживати въ доброй долѣ,
Свѣтлой збруею сіяти;
Что ужь вскорѣ врагъ суровый
Збрую всю мою возьме,
И серебряны подковы
Съ легкихъ ногъ моихъ сдере!“

106. Обрѣзаніе Господне. Новый годъ.

Въ первый день каждого рока празднуеме обрѣзаніе Господа нашого Іисуса Христа и памѧть св. Василіѧ Великого.

Іис8съ Христосъ хотя бывъ Богъ, еднако повиновався закон8 и въ 8-ый день по рожденіи, бывъ обрѣзанъ, при чемъ нареченно Ем8 имя Іис8съ, то самое имя, котрое Архангелъ Гавріилъ объявивъ Пресвятой Дѣвѣ въ часъ благовѣщенья.

Для того сей праздникъ есть воистинн8 праздникомъ имени Іис8са Христа и напоминае насъ на то, что каждый годъ потребно намъ начати въ имени Господа Бога, Спасителя нашого.

Юность свою Іис8съ Христосъ проживъ въ домѣ св. Іосифа, занимався ремесломъ, и всегда повиновався матери и св. Іосиф8. Онъ оукрѣплявся д8хомъ, возроставъ прем8дростію.

И якъ скоро начавъ исполнятися прем8дрости Божоѣ, передасть намъ св. Евангеліе единъ сл8чай изъ жизни Спасителя, коли ем8 было 12 лѣтъ.

Іосифъ и Марія ежегодно. по обычаю всѣхъ Евреевъ, ходили въ Іер8салимъ на праздникъ пасхи. Они взяли съ собою и 12 лѣтного Іис8са Христа; коли потомъ верн8лися домой. не8тямили, что Іис8съ Христосъ остався въ Іер8салимѣ. Напрасно глядали Его межд8 родными и знакомыми, и къ оудивленію нашли Іис8са Христа въ храмѣ, посредѣ оучителей, „сл8шающаго ихъ и вопрошающаго“, такъ, что всѣ ч8довалися надъ роз8момъ и отвѣтами Іис8са Христа. Марія, пришедши къ Іис8с8 сказала Ем8: „Сыне, что чинишь, такъ глядали мы оуже тебе!“ Іис8съ Христосъ же отвѣчавъ: „Вы не знаете, что я долженъ заниматися тѣмъ, что принадлежитъ Отц8 моем8“.

Потомъ верн8вся съ ними въ Назаретъ и

еще лѣпше преуспѣвавъ въ премудрости и въ любви оу Бога и людей.

*

Св. Василій Великій бывъ еднимъ изъ найбольшихъ оугодниковъ Божіихъ. Онъ бывъ оумный, оученый, богобойный, милосердный. Есть славнѣйшимъ Отцемъ особливо восточноѣ церкви, для того дуже пристойно съ примѣромъ его начати годъ.

Что сталося съ Іисусомъ Христомъ въ 8-ый день по рожденіи? На что насъ напоминае то, что первый день года посвященъ имени І. Христа? Якъ проживъ Іисусъ Христосъ юность свою? Кто бывъ св. Василій Вел.?

107. Якъ будуютъ хижы?

Хижы будуютъ изъ дерева, изъ камѣня, или изъ циглы (кирпичей). Деревяну хижу будуютъ плотники, а камѣнну мурники. Прежде всего клабутъ фундаментъ. На фундаментѣ выводятъ стѣны. Коли стѣны выведены, то кладутъ на нихъ повалу и крышу.

Крыша може быти изъ соломы, изъ драницъ, изъ черепицъ или изъ бляхи. Коли уже изъ вонку домъ готовъ, тогда еще изудну есть роботы много Надо покласти падименты, поставити печи (кальги) вывести комены (трубы), навѣсити двери, вставити окна, заваковати и выбѣлити стѣны.

На млаковистой земли хижу будовати не свободно, ибо муры были бы мокры, и така хижа не здорова.

И тогда не здорова хижа, если она есть дуже низка, а окна маленьки, ибо въ такой хижѣ не есть доста свѣжого воздуха.

Не добро и то, если лишь една комната есть въ хижѣ; ибо многимъ въ едной комнатѣ бывати — не здорово, та не есть где дѣти хворого або гостя, если лишь една комната есть!

Коли хижа совершенно готова, то призовутъ священника и посвятятъ новый будинокъ.

Изъ чого будуютъ хижы? Кто будуе деревяну и кто камѣнну хижу? На чѣмъ выводятся стѣны? Изъ чого готовятъ крышу? Яку еще роботу маютъ майстры, чтобы хижа совершенно готова была? На якой земли не свободно будовати хижу? Прочто? Чтобы хижа здорова была, яки имѣютъ быти муры и окна? Что слѣдуе, коли хижа совершенно готова? Добрый христіанинъ ци може жити въ такой хижѣ, котра не была еще посвящена?

108. Счастье.

Добро тому, добро,
Кто бѣды не знае,
Кто малымъ доволенъ,
Чуже не рушае.

Добро тому, добро,
Кто на власномъ полѣ
Потрудится честно,
Все по своей волѣ.

Добро тому, добро,
У кого довольно
Насущного хлѣба,
Кто жіе все вольно.

И тому есть благо,
Въ кого своя хата,
Будь она маленька,
Будь и небогата.

109. Праздникъ Крещенія Господня.

За нѣсколько мѣсяцевъ до Рождества Христового, оу благочестивого священника Захаріи родився сынъ, названный Іоанномъ.

Еще предъ рожденьемъ Іоанна, Архангелъ Гавріилъ возвѣстивъ Захаріи, что сынъ его бѹде великій передъ Богомъ и приготовитъ людей къ принятію Спасителя.

Іоаннъ оуже въ молодыхъ лѣтахъ лишивъ домъ родителей; онъ оудалився въ пѹстыню и проводивъ тамъ часъ въ великой строгости и воздержаніи. Коли исполнилося емѹ тридцать лѣтъ, Господь повелѣвъ емѹ идти на проповѣдь. Іоаннъ повиновався воли Божой и пришовъ къ берегѹ рѣки Іордана. Тѹй став онъ проповѣдовати о Спасителѣ и призывати къ покаянію о грѣхахъ. „Покайтеся, говоривъ, ибо приближаеся Царство небесное.“

Многіи исповѣдали грѣхи свои и принимали отъ него Крещеніе. Накотріи принимали Іоанна за самого Спасителя, но Іоаннъ говоривъ: „Я крещѹ васъ водою, но за мною слѣдѹе Сильнѣйшій, котромѹ я недостоинъ розвязати ремѣнь сапогъ его. Онъ бѹде крестити васъ Дѹхомъ Святымъ.“

На тридцятомъ годѹ жизни пошовъ къ Іоаннѹ и самъ Іисѹсъ Христосъ, чтобы принявъ отъ него крещеніе. „Мнѣ бы слѣдовало креститися отъ Тебе“, сказавъ Іоаннъ, но Іисѹсъ Христосъ отвѣтивъ: „Не оудержѹй мене, мы должны исполнити всякѹ правдѹ“ (т. е. ты крестити, а я креститися).

Іоаннъ повиновався Іисѹсѹ Христѹ и крестивъ Его.

Крещеніє Господа Іисȣса Христа сопровождалося необычайными знаменіями: на Него изыйшовъ

Дȣхъ Святый въ видѣ голȣба и слышенъ бывъ голосъ Бога Отца съ неба: „Сей есть Сынъ Мой

возлюбленный, о Немже благоволихъ.“ Такимъ образомъ при крещеніи Спасителя явився Богъ въ трехъ лицахъ: Богъ Отецъ говоривъ съ неба, Сынъ Божій Іисусъ Христосъ крестився, а Святый Духъ спустився съ неба въ видѣ голуба. Прото праздникъ Крещенія Господня иначе зовеся Богоявленіемъ, а свята Церковь, по великому значенію сего праздника для всего рода человѣческого, называе его еще и праздникомъ просвѣщенья.

Чтобы событіе на рѣцѣ Іорданѣ тѣмъ живѣйше попраздновалося, свята Церковь установила въ день Богоявленія крестный ходъ на рѣку или источникъ, для освященья воды. Въ навечеріе Богоявленія совершаеся освященье воды въ церквахъ. Сею водою — богоявленскою — освящаются люди, хижы и скотъ. Свята Церковь хоче, чтобы освящены были благодатію Божіею не только мы сами, но и все, что у насъ есть.

Кто крестивъ Іисуса Христа? Чій сынъ бывъ Іоаннъ Креститель? Что повелѣвъ ему Господь? Якими знаменіями сопровождалося крещеніе І. Христа? Прочто ся называе сей праздникъ еще и „Богоявленіемъ“ и „Просвѣщеніемъ“?

110. Крещеніе.

Жіючи межи людьми на земли, Іисусъ Христосъ установивъ (запровадивъ) межи людьми не лишь вѣру въ единого живого Бога, молитвы до Бога, крестный знакъ або крестъ, домъ Божій або церковь и т. д. а также и обрядъ крещенія або, коротко сказавши, крещеніе.

Чтобы люди знали, якъ совершати (исполняти

или дѣлати) крещеніе, Іисусъ Христосъ Самъ давъ крестити себе, и то черезъ пророка и предтечу (предшественника) Іоанна Крестителя въ водѣ Іорданѣ. Отъ того часу крещеніе надъ людьми а особливо надъ новорожденными маленькими дѣточками совершаютъ священники т. е. духовніи отцы яко наслѣдники Христовы на земли.

При крещенію священникъ на самъ передъ дае дѣтинѣ имя одного або другого святого (або святоѣ) и дѣлае при томъ своею правою рукою надъ дѣтиною крестъ, говорячи: Во имя Отца и и Сына и Святого Духа, аминь.

Говорячи слова: во имя Отца, священникъ навертае свою праву руку до чола дѣтины, что означае просьбу, чтобы Богъ давъ дѣтинѣ розумъ и знанье всего доброго. Говорячи слова: и Сына, священникъ навертае свою праву руку до грудей дѣтины, что означае просьбу, чтобы Богъ давъ дѣтинѣ доброе, Бога и людей любячое сердце. А говорячи слова: и Святого Духа, священникъ навертае свою праву руку до правого и лѣвого плеча дѣтины, что означае просьбу, чтобы Богъ давъ дѣтинѣ здоровье и тѣлесну силу до роботы.

Того самого повинны желати собѣ отъ Бога и возросліи дѣточки, всегда, коли дѣлаютъ на собѣ знакъ креста; но при томъ мы не повинны забывати и за Іисуса Христа, котрый научивъ насъ, людей, дѣлати крестъ и крещеніе и котрый для насъ Самъ крестився и умеръ на крестѣ, чтобы третього дня воскресъ и спасъ (выратовавъ) грѣшныхъ людей изъ пекла, то есть изъ власти злого духа (діавола, чорта).

Для того то и при крещенію священникъ мо-

лится надъ новорожденнымъ дитяткомъ, просячи, чтобы Богъ выгнавъ изъ него всякого лукавого и нечистого духа и сдѣлавъ его вѣрнымъ сыномъ (або вѣрною дочкою) святоѣ церкви Христовоѣ а по смерти наслѣдникомъ царства небесного,

Въ знакъ, что новорожденна дѣтина очищаеся отъ лукавого и нечистого духа, священникъ помазуе дѣтину на чолѣ, грудяхъ, рукахъ и ногахъ освященнымъ елеемъ и потомъ три разы поллье голову дѣтины освященною водою, говорячи при томъ: „Крещается рабъ Божій (то есть слуга Божій такій и такій, напримѣръ Иванъ, Марія) во имя Отца и Сына и Святаго Духа, аминь.“

Наконецъ священникъ кладе на дѣтину чистый кусокъ бѣлого полотна въ знакъ, что душа окрещенного есть чиста, и крестъ въ знакъ, что окрещенный вѣруе въ Іисуса Христа, распятого на крестѣ.

По крещеніи слѣдуе мѵропомазаніе, въ котрой тайнѣ чоловѣкъ получитъ укрѣпляючу милость Божу, чтобы вѣру свою могъ смѣло изъявляти, быти воиномъ Христовымъ, защищаючимъ права вѣры в церкви.

Изъ сего коротенького описанья можете видѣти, якъ важное есть крещеніе и мѵропомазаніе для чоловѣка и якъ счастливіи есте вы, что васъ окрестили и мѵропомазали ваши духовніи отцы тогда, колы вы народилися на сей свѣтъ Божій.

И такъ любѣтъ солодкіи дѣточки, вашихъ духовныхъ отцевъ (священниковъ) и слухайте ихъ и повинуйтеся имъ такъ, якъ своимъ роднымъ родителямъ.

Чрезъ котру тайну станеся чоловѣкъ христіяниномъ? Кто

може крестити? Коли крестятъ дѣтину? Что производитъ въ насъ крещенье? По крещеніи яка тайна слѣдуе? Яку милость дарує тайна мүропомазанія?

III. Прохожій.

Два прохожіи ишли по дорозѣ и вечеромъ пристали на ночь въ едномъ селѣ. Въ ночи учули крикъ и голосъ звоновъ: въ селѣ вспыхнувъ пожаръ (огонь). Единъ прохожій ставъ скоро облѣкатися (одѣватися), чтобы идти на помочь; другій же начавъ его отговоривати: „Не творися ты чужого дѣла, туй и безъ насъ людей довольно!“ Но товаришъ не слухавъ на него; „Та не маешь сердце?“; звѣдавъ онъ и побѣгъ къ пожару.

Коли онъ прійшовъ на мѣсто пожара, едну хижу уже кругомъ охвативъ огонь. Передъ хижею стояла жона, ламала руки и йойкала: „дѣти мои, дѣти мои!“ Прохожій посмотрѣвъ на ню, и быстро скочивъ въ огонь. „Пропавъ чоловѣкъ“ говорили люди; но черезъ минуту онъ опятъ показався изъ поломени. Волосья и платье его обгорѣли, а въ рукахъ онъ державъ двоихъ дѣтей, котрыхъ онъ отдавъ несчастной матери. Въ туже минуту горѣвша хижа рухнула. Прохожій отдавъ Богу благодаренье, что могъ спасти дѣтей отъ огня.

Кто ближному помагае, того Богъ благословляе.

О чемъ говорится въ семъ чтеніи? Якъ узнали прохожіи, что въ селѣ случився пожаръ? Что сдѣлавъ первый? Что сказавъ другій? Ци добро дѣлавъ первый прохожій? Яку совѣсть имѣвъ другій? Долженъ-ли чоловѣкъ любити ближнього? Кто постановивъ сесю заповѣдь?

112. Дружество.

Два други ишли въ лѣсѣ, въ котромъ дазколько дней тому назадъ была страшна буря, вываливша съ корнями много старыхъ и крѣпкихъ дубовъ. Между вывороченными дубами стояли два дубы, единъ около другого, и хотя буря и большіи дубы повалила, сесѣ осталися еднако невредимо на мѣстѣ. „Пойдѣмъ ближе и посмотрѣмъ на нихъ, якъ же осталися сесѣ дубы!“ Приблизилися и увидѣли, что дубы такъ сильно сплелися между собою корнями, что ніяка буря не могла бы ихъ повалити.

„Видишь, сказавъ другій, якъ крѣпко стоитъ дружество.“

Где ишли други? Что произвела буря въ лѣсѣ? Между вывороченными дубами прочто осталися два невредимо?

Что такое дружество? Что связае друговъ? Полезно-ли имѣти друговъ? Отъ якихъ друговъ нужно сокотитися?

113. Три други.

Чоловѣкъ нѣкій три други имѣвъ,
Но два отъ сердця пристрастно любивъ,
И жизнь свою даже за нихъ полагавъ;
А третього хладнымъ сердцемъ принимавъ.

Однажды возванъ бывъ на судище онъ —
Хотя невиненъ, изъ многихъ сторонъ
Бывъ обвиненный! „О мои друзья!.
Кто передъ судьей оборонитъ мя?

Мене окружила враговъ череда;
Мене погубитъ ненависть царя!

О молю васъ, други, со мною идѣтъ,
Царю о невинности моей скажѣтъ!"

Первый озвався: Не могу пойти,
Бо нѣтъ у мене времени коли."
Другій бывъ лучшій, рекъ: „пойду съ тобой!"
Пошовъ, но съ пути вернувся домой.

Ажь третій, на коего онъ не уповавъ
Пошовъ съ нимъ и смѣло передъ судомъ ставъ.
Защищавъ крѣпко друга своего,
Ручаясъ душею за правду его.

И царь ходотайство праведно принявъ,
Свидѣтелей злобныхъ люто наказавъ,
Такъ со радушіемъ вернули они
Еще съ дарами отъ Царья-Судьи.

Три други имѣе всякій чоловѣкъ
И съ ними живе онъ весь поземный вѣкъ.
Но прійде часъ смерти, якъ они тогда?
Который вѣрнѣйшій остане всегда.

Первый: то з о л о т о! то невѣрный сей
Счезае всѣхъ прежде изъ нашихъ очей;
А вторый: то милый кругъ братей, друзей,
И тѣ отъ гроба вертаютъ домой.

Ажь третьій, который не цѣненъ отъ насъ,
Есть добродѣтель, что и въ смерти часъ
Иде со нами предъ Судью-Царя!
То вѣрная дружка, та съ нами всегда! —

114. Праздникъ Трехъ Сватителей.

Свата Мати Церковь на праздникъ Трехъ Сватителей представитъ людямъ для почитанья тѣхъ славныхъ сватыхъ отцевъ, котрiи по словамъ тропаря называютса: „апостоламъ единонравными и вселенныя оучителями.“

Сесѣ великiи отцы сватителѣ сѫть: „Сватый Василiй Великiй, Сватый Iоаннъ Златоѹстъ и Сватый Григорiй Богословъ. Всѣ трiе жили въ четвертомъ столѣтiи.

Сватый Василiй Великiй бывъ архiепископомъ Кессарiи Каппадокiйскоѣ, оучредивъ чинъ черцевъ, котрiи и оу насъ живѹтъ въ монастырахъ по законамъ оустановленнымъ самимъ Василiемъ Великимъ. Св. Василiй Великiй прославивса глѹбокою оученостiю, и богобойностiю. Онъ написавъ и св. Литѹргiю, котра оу насъ десятьразъ въ роцѣ кончитса. Безъ вечерни: на новый годъ, въ I, II, III, IV и V недѣлѣ св. Великого поста, съ вечернею: въ Навечерiе Рождества Христового и Богоявленiя,*) въ Великiй Четверь и въ Великѹ Сѹбботѹ.

Св. Iоаннъ Златоѹстъ бывъ архiепископомъ Константина-Града; онъ бывъ славный витiя (ораторъ, бесѣдникъ), просвѣщавъ вѣрниковъ, оутверждавъ въ православной вѣрѣ. Литѹргiя его кончитса оу насъ обычайно окремъ тѣхъ дней, въ котрыхъ поеса Литѹргiя св. Василiя Вел. или

---

*) Если Навечерiе прислѹчитса въ Сѹбботѹ или Недѣлю, тогда въ Навечерiе бывае Литѹргiя св. Iоанна Златоѹстого, а на самый праздникъ Рождества или Богоявленiя отправляеса Литѹргiя св. Василiя Вел. безъ Вечерни.

Преждеосвященныхъ даровъ, котра отправляеся въ Середы и въ Пятки Вел. Поста.

Св. Григорій Богословъ бывъ также архіепископомъ Константинограда; его такъ прославляе Церковь: „богословія уме крайнѣйшій", котрый „православія одеждою свыше истканою церковь украсивъ."

Всѣ тѣ тріе святителѣ написали много наставленій, труды ихъ наставляли и наставляютъ вѣрниковъ въ истинной вѣрѣ.

Кто бывъ св. Василій Вел.? Чѣмъ прославився онъ? Коли отправляеся его Литургія? Где бывъ епископомъ св. Іоаннъ Златоустъ? Коли отправляеся его Литургія? Чѣмъ прославився св. Григорій Богословъ?

115. О давнѣйшей литургіи.

Въ давной литургіи по начинаючихъ молитвахъ читалося святое письмо нового и ветхого завѣтовъ, по сему епископъ державъ проповѣдь къ народу; по проповѣди оглашенніи должны были выйдти изъ церкви, а вѣрники молилися о оглашенныхъ и о кающихся, и тогда уже и кающіися отпущалися; и теперь, когда уже только вѣрніи были въ церкви, зачалися молитвы о мирѣ всего міра, о царѣ, о святыхъ Божіихъ церквахъ, о епископахъ и о всемъ клирѣ, и о невѣрныхъ. За сими молитвами слѣдовали приносы вѣрныхъ; вѣрніи обычайно приносили хлѣбъ, вино, елей и другіи вещи, но сіи приносы принималися только отъ тѣхъ, котріи причащалися. Изъ приносовъ отдѣлили нужну часть для священнодѣйствія, и поставили ихъ на престолъ, потомъ святіи отцы привитали другъ друга

святымъ цѣлованьемъ, далѣе воспѣвали славу Божу и освятили предложенніи дары. За симъ слѣдовали благодарственніи молитвы, и пріобщалися вѣрники святымъ дарамъ, котріи непритомнымъ чрезъ діаконовъ посылалися. Причащенье совершалоея подъ обоими видами, но еднако дѣти причащалися токмо подъ видомъ вина. Вѣрніи обычайно наще причащалися. Въ давныхъ часахъ было въ обычаѣ давати святѣйшу Евхаристію вѣрнымъ, чтобы несли домой, далѣе путешествуючимъ и пустынежителямъ. Въ такій случай роздавалася Евхаристія подъ видомъ хлѣба. Евхаристію посылали Епископы единъ другому въ знакъ любви, — такъ такожде Евхаристія задержовалася въ церкви для хворыхъ. Послѣ причащенья приготовляли богатіи вечерю, называючу(я „вечерею любви“, въ котрой участвовали убогіи люди. Въ память тоѣ вечерѣ любви роздаются нынѣ у насъ „антидоры.“

116. Судъ закона и милость благодати.

(Притча изъ святого письма.)

Она стояла и блѣднѣла,
Не смѣла зрѣти на людей:
Толпа судила и кипѣла —
И грозный судъ бывъ тѣхъ судей!

На самомъ мѣстѣ преступленья
Она кругомъ обличена,
И вотъ — здѣсь руки, здѣсь каменья,
А здѣсь преступная жена.

„Суди и розсуди, Учитель,
Что грѣтницѣ сдѣлати сей?
Законъ намъ давъ Прародитель
Самъ Боговидецъ Мойсей!

„А ты, Учителю, что скажешь?
Исполнити велишь законъ:
Или ю свяжешь иль розвяжешь!“
— И мовчки поклонився Онъ.

И на пѣску перстомъ писавъ Онъ:
„Кто самъ безгрѣшенъ, да разитъ!“
И написавши, довго ждавъ Онъ:
Чій первый камень полетитъ?

Но съ буквъ тѣхъ брызнувъ свѣтъ и пламень,
И всякъ себе узнавши самъ,
Кто спрятавъ стыдъ, кто спрятавъ камень
И мовчки, въ розсыпъ по домамъ!

Одна она — скрестивши руки —
Стояла все, склонивше взоръ;
Но Сердцевѣдецъ — сердца муки
Узрѣвъ и рекъ: „где жь ихъ соборъ?“

„Нѣтъ больше грозного собора!
Они пошли — и храмъ ужь пустъ!
Одна въ молчаньи, приговора
Жбу изъ Твоихъ священныхъ устъ!“

„Ты ждешь и Я судейскимъ млатомъ
Не роздроблю твоей души:
Но не губи себе розвратомъ —
Иди — и больше не грѣши!“

117. Срѣтеніе Господне.

Законъ еврейскій то требовавъ, чтобы всякій первенецъ мȣжеского пола бывъ посвященъ Богȣ,

При семъ богатіи приносили въ жертвȣ агнца, а хȣдобніи двохъ горлиць або голȣбчатъ.

Черезъ сорокъ дней по рожденіи и самъ Господь нашъ Іис8съ Христосъ бывъ принесенъ въ Храмъ Іер8салимскій, чтобы исполнити законъ еврейскій.

Въ сей часъ живъ въ Іер8салимѣ благочести вый старецъ Симеонъ, котром8 обѣцано было отъ Бога, что онъ не оумре, пока не оувидитъ Спасителя.

Коли Пресвята Дѣва принесла Іис8са Христа въ храмъ, по вн8шенью Д8ха Святого пришовъ т8да и Симеонъ и взявъ младенца Іис8са на р8ки, съ благодарностію сказавъ: „Нынѣ отп8щаеши раба Твоего, Владыко, по глагол8 Твоем8 съ миромъ: яко видѣста очи мои Спасеніе Твое, еже еси пред8готовалъ предъ лицемъ всѣхъ людей. свѣтъ во въ откровеніе языковъ и слав8 людей Твоихъ Израиля".

И по семъ ставъ пророчествовати о томъ, что ожидае младенца Іис8са и Его Пречист8 Матерь.

Кто бывъ Симеонъ? Что было ему пообѣцяно отъ Бога? Что сказавъ Симеонъ, коли взявъ на руки младенца Іисуса Христа?

118. Молодый Вукашовичъ.

Цариця, Марія Тересія посѣтила разъ домъ кадетовъ, и вопрошала директора: котрый изъ питомцевъ на найбольшу заслугуе похвалу?

„Ваше Величество!" бывъ отвѣтъ „я хотя не могу о жадномъ зло сказати, однакожь молодый Вукашовичъ есть отличнѣйшій." Тое само потвердили и иніи наставники, ибо Вукашовичъ знавъ найлѣпше стрѣляти.

„Славно, молодый Далмато!“ сказала Царицю, „я бы 'мь однакожь желала его видѣти якъ онъ стрѣляе.“

Покорно и спокойно ставъ молодый Вукашовичъ передъ Монархинею и на розсказъ еѣ съ многими пробовавъ ся и оказавъ такъ велику ловкость, же другій не знавъ его перемочи. — Царицю даровала ему дванадцять золотыхъ.

У колька дней посѣтила она зновъ домъ кадетовъ и вопросила заразъ за молодымъ Вукашовичемъ.

Призвали его, но коли зайшовъ, боязливо ставъ передъ царицею. — Ласкаво и съ усмѣхомъ звѣдала его Царицю, „Уже не маешь ничъ изъ дарованныхъ грошей? Чого боишь ся: кажи, гдесь ихъ подѣвъ?“

„ „Я“ “ казавъ онъ трясучися, „ ,,пославъ емь тѣ гроши моему отцу.“ “ — ,,А ктожь есть твой отецъ?“ „ ,,Мой отецъ бывъ вoякомъ, но теперь жіе безъ хлѣба въ Далмаціи. Я не знавъ емь лучшій зробити ужитокъ зъ ласки Вашого Величества, якъ подаючи моему бѣдному, старому отцу помочь.“ “

,,Хорошо молодче!“ сказала Царицю и погладила его по лицю, ,,возьми“, продолжала, ,,чернило, перо и папѣрь, и пиши.“ — Кадетъ зробивъ якъ ему сказано было, а Царицю слѣдуючое ему велѣла писати:

„ ,,Любезный Отче!“ “

„ ,,Листъ, котрый пишу, проказовала менѣ Царицю. Мое справованье ся, моя пильность а особливо моя сыновна любовь подобали ся Царицѣ такъ, же Вы, любезный отче, отъ

сеѣ годины маете получати рочноѣ платнѣ по 200 зол. а я теперь зновъ получивъ емь подарокъ 24 золотыхъ.“ “

Ци не исполнили ся ту слова письма святого а именно четвертоѣ заповѣди: „Чти Отца твоего и Матерь твою, а добро ти буде на земли?“

Чѣмъ должны мы къ нашимъ родителямъ?

119. Изъ жизни св. Антонія.

Святый Антоній чудотворецъ много ся трудивъ о распространеніи вѣры Божоѣ. Когда разъ въ одномъ городѣ, именемъ Буріи проповѣдавъ о Іисусѣ Христѣ, что Онъ въ Евхаристіи пребывае непрестанно, безбожники не хотѣли вѣровати въ томъ, и то пожадали, чтобы Богъ якимъ способомъ проуказавъ то. Далѣе то пожадали, чтобы св. Антоній принесъ св. Евхаристію третій день на улицю, когда они приведутъ одного осла, и если оселъ видѣвше найсвятѣйшу Евхаристію, стане на колѣна, тогда станутъ вѣрниками.

Св. Антоній молився къ Богу, чтобы розогнавъ слѣпость безбожниковъ.

И что ся стало!?

Третій день, когда привели осла голодного, дабы не творився на Евхаристію, дали ему ѣсти отавы, и то ся стало, что оселъ хотяй голоденъ бывъ, пустився на колѣна, видѣвше Сотворителя своего въ найсвятѣйшой Евхаристіи, котру св. Антоній въ рукахъ своихъ державъ.

Якъ сіе оувидѣли, до единого стали вѣрниками.

Видите! и то безѹмное створѣня воздало хвалѹ Богѹ и стало на колѣна, а многіи и не творятся, когда Священникъ къ хворомѹ несе сватѣйшое Тѣло Христово . . .

Дрѹгимъ разомъ же, когда коло моря найшовся съ множествомъ людей, зачавъ ихъ наѹчати о откѹпленію рода человѣческого. Только, что лишь зачавъ свою проповѣдь, они отвернѹлися отъ него и стали смѣятися надъ нимъ. Онъ на сіе ставъ на берегъ моря и сіи слова казавъ: „Прійдетъ рыбы оуслышати слово Божіе, ибо сей народъ не хоче.“

И на сіи словеса множество рыбъ прійшло на берегъ и слышали его.

Тогда и люди заганьбилися и стали оуважати на проповѣдь его.

Многіи и междѹ нами находятся, котріи не оуважаютъ на слово Божіе, но посмѣшкѹются. И они ся заганьблятъ, но оуже поздно бѹде!

П. Бѣгѹнъ.

О чемъ трудився св. Антоній? Якое чудо сталося на молитву его совзоромъ Святѣйшоѣ Евхаристіи? Что ся стало коло моря, коли люди не слухали его проповѣдь?

120. Перва ласточка.

Травка зеленѣе,
Солнышко блеститъ,
Ласточка съ весною
Въ сѣни къ намъ летитъ.

— Дамъ тобѣ я зерна
А ты пѣсню спой,
Что изъ странъ далекихъ
Принесла съ собой!

121. Весна (Ярь.)

Мартъ, апрѣль и май: весенніи мѣсяцѣ. Солнышко начинае такъ добро пригрѣвати, что снѣгъ на земли, а ледъ на рѣкахъ, и озерахъ начне топитися; рѣки переполняются водою. На лугахъ и поляхъ, въ лѣсахъ и садахъ появится зелень, на деревахъ покажутся почки и листья. Перелетніи птицѣ вернутся къ намъ изъ далекихъ странъ и вьютъ гнѣзда; покажутся и насѣкоміи. Дни въ началѣ марта ровны съ ночами, а потомъ бываютъ все май долгши.

Пастухъ выганяе скотъ на пастбище. Начинаются весенніи полевіи и садовіи роботы. Люди орютъ землю; пооранну землю боронятъ зубчатою бороною, потомъ чоловѣкъ ходитъ по полю и сѣе зерна якъ-то: овесъ, ячмень, пшеницю и пр. Садовники розчищаютъ дорожки въ саду, обрѣзаютъ сухіи части на деревахъ, прививаютъ молодіи яблонки, садятъ ягоды и цвѣты. Въ огородахъ правятъ грядки, садятъ картофель (булѣ, крумплѣ), капусту, морковъ, рѣдьку и проч.; затѣмъ грядки поливаютъ водою.

Воздухъ въ яри, особливо рано свѣжый и мокрый.

Котріи суть весенніи мѣсяцѣ? Якъ грѣе въ яри солнце? Что появляеся въ лугахъ, поляхъ, лѣсахъ и садахъ? Что дѣлаютъ перелетніи птицѣ? Якіи дни въ яри? Что дѣлае пастухъ? Яка робота стоитъ по полю? Что дѣлаютъ садовники? Что дѣлаютъ въ огородахъ? Якій воздухъ въ яри?

122. Весенніи воды.

Еще въ поляхъ снѣгъ бѣлѣе
А воды ужь весну хвалятъ

Бѣгутъ и будятъ сонный ледъ
Бѣгутъ, и блещутъ и гласятъ:

„Радуйтеся во всѣ концы!
Весна иде! Весна иде!
Мы молодой весны послы,
Она насъ послала впередъ.“

„Весна иде, весна иде
И приноситъ теплѣйшихъ дней
Снѣгъ студеный весь изчезне
И воскресне земля за ней!

123. Воспитанье яблоньки.

Отецъ принесъ изъ лѣса дику яблоньку и посадивъ въ саду. „Что ты чинишь?“ звѣдавъ сынъ, „тадь такому негодному деревцу я не давъ бы уже мѣста въ саду.“ „А изъ чого ты думаешь, что сіе деревце такъ негодно есть?“ вопрошавъ отецъ.

Черезъ недовгій часъ сынъ опятъ увидѣвъ, что отецъ заботливо робитъ около новоѣ яблоньки: едни вѣтки отрѣзае другіи привязуе. „За что ты не даешь деревцу рости свободно?“ звѣдае опятъ сынъ, — „я хочу, чтобы оно росло право и красно“ отвѣчавъ отецъ. Прошло опятъ мало часу. Отецъ снова покопавъ землю вокругъ корня яблоньки, обрѣзавъ сухое голузья и говоритъ сыну: „Посмотри на сесе деревце, оно маленькое, некрасное, но въ немъ скрываеся велика жизненна сила; малопомалы оно выросте и заплатитъ плодами своими за труды мои.“

Въ слѣдуючой яри отецъ срѣзавъ едну вѣточку изъ доброѣ плодовоѣ яблоньки, пришовъ къ дикому деревцу, взявъ ножикъ и срѣзавъ всю верхушку молодого дерева. Напудився сынъ и закричавъ: „Что ты чинивъ? няню, теперь всѣ труды твои пропали!“ Но отецъ засмѣявся, розколовъ намало стволъ яблоньки, заткнувъ въ него принесенну вѣточку, залѣпивъ рану дерева замазкою и старательно обвязавъ сіе мѣсто. Вѣточка принялася, деревце стало быстро рости, пусчати новіи вѣтки.

Черезъ колько лѣтъ въ яри дерево покрылося все цвѣтами, а ко осени вѣтки его уже гнулися подъ терьхомъ великихъ, красныхъ яблокъ.

„Но что кажешь теперь? вопрошавъ сына отецъ. „Ой, отвѣчавъ сынъ, якое сесе прекрасное дерево! труды твои не пропали!“ — „Видишь сыне, сказавъ отецъ, если бы было деревце осталося рости въ лѣсу, оно было бы и криво и суковато и приносило бы лишь дикій, горькій плодъ; но я трудився, чтобы оно росло право, стройно и прищепивъ емь къ нему вѣточку отъ доброѣ плодовоѣ яблоньки, и видишь, труды мои богато заплачены. Дай Боже, сыне мой, чтобы и ты воспитовавъ собѣ чѣмъ больше плодовыхъ деревъ и якъ дерево звыкло заплатити за труды, и ты долженъ подьяковати менѣ и матери твоей за всѣ труды и заботы наши о тебѣ.“

Якъ треба кохати яблоньку? Можно ли изъ дикоѣ яблоньки сдѣлати добру? Якъ треба скѣпити дерево?

124. Яблонька.

Что ты, яблонька моя, яблонька
Яблонька моя зелена,
Не цвѣла ты прошлой весною,

Не плодила сладкихъ яблочковъ?
— Худо была я, яблонька, поливана,
Худо была я, зелена, лелѣяна:
Оттого не плодила я яблочковъ,
— Стану я сама тебе, яблонька, лелѣяти,
Сама вѣточокъ обчищати,
Сама червачковъ одметати.

(Народн. пѣснь.)

125. Якъ изъ цвѣтка яблоньки образуеся яблоко?

Изорви цвѣтокъ яблоньки и посмотри передовсѣмъ на ту его часть, изъ котрой прикрѣплены всѣ прочіи части цвѣтка — это цвѣточна ножка. На концѣ, сеся цвѣточна ножка товща. и сеся часть есть завязь. Надъ завязью розположены зеленіи листки, число ихъ 5; сесѣ образуютъ цвѣточну чашечку; поверхъ сихъ зеленыхъ листковъ есть вѣнчикъ, котрый состоитъ изъ блѣдно-розовыхъ листковъ; сеся есть найкраша часть цвѣтка. Если оборвешь чашечку и вѣнчикъ, то увидишь, около двадцать ниточекъ съ мѣшочками на концахъ, сесѣ суть тычинки. Каждый мѣшочекъ наполненъ цвѣточнымъ порохомъ (пылью), прото и зовеся пыльникомъ. Въ самой серединѣ цвѣтка находится 5 столбиковъ, котріи суть продолженьемъ завязи. На концѣ каждого столбика есть рыльце.

Въ тотъ часъ, коли цвѣтокъ яблоньки совершенно розпустится, изъ пыльниковъ начинае высыпатися цвѣточный порохъ (пыль), котрый роз-

носится вѣтромъ и жуками во всѣ стороны и между прочимъ прилипне къ рыльцу. Отъ того часу завязь начне рости, а всѣ прочіи части цвѣтка мало-помалу засыхаютъ и отпадаютъ. Изъ сеѣ завязи образуеся яблоко.

Розрѣжьте яблоко на полы и увидите пять отдѣленій, а въ каждомъ по два зерна.

Если сіе зерно въ землю засадится, изъ того выросте нова яблонька, но сеся только тогда буде приносити плоды, если буде больша.

Когріи суть части цвѣтка яблоньки? Котра есть найкрасша часть цвѣтка? Что есть внутръ вѣнчика? Что есть въ мѣшочкахъ тычинковъ? Коли начне завязь рости, а прочіи части засыхати? Колько отдѣленій есть въ яблоцѣ? Что есть въ сихъ отдѣленіяхъ?

126. Садъ.

Добро тому земледѣльцу, у котрого есть доста хлѣба въ полѣ и зеленины въ загородѣ. Но еще лѣпше тому, у котрого розведенъ и садъ съ плодовыми деревами. Садовіи плоды принесутъ не только хосну, но и радости.

При устройствѣ сада требуеся немало знаній и труда. Прежде всего для сада нужно выбрати удобное мѣсто. Не добро напримѣръ, розводити садъ на дуже низкомъ или дуже высокомъ мѣстѣ. На низкомъ мѣстѣ садовымъ деревамъ вредитъ сырость, а на высокомъ мѣстѣ вѣтры, во часахъ цвѣтенья.

Кто хоче изъ сада своего получити хосенъ, долженъ засадити его плодовыми деревами. Плодовое дерево нужно воспитовати. Молодое деревце, вышедшое изъ сѣмени зовеся д и ч к о ю. Сякіи дички

не будутъ приносити добріи плоды. Прото звыкли въ сякіи дички заскѣпити плодовыми деревами и только тогда пересадятъ ихъ на мѣсто. Скѣпити можъ на клинъ, (на образѣ I,) черезъ парованье (II.) и на очки. (III.)

Садовое дерево нужно обходити съ старательнымъ трудомъ. Головніи роботы кончатся въ яри.

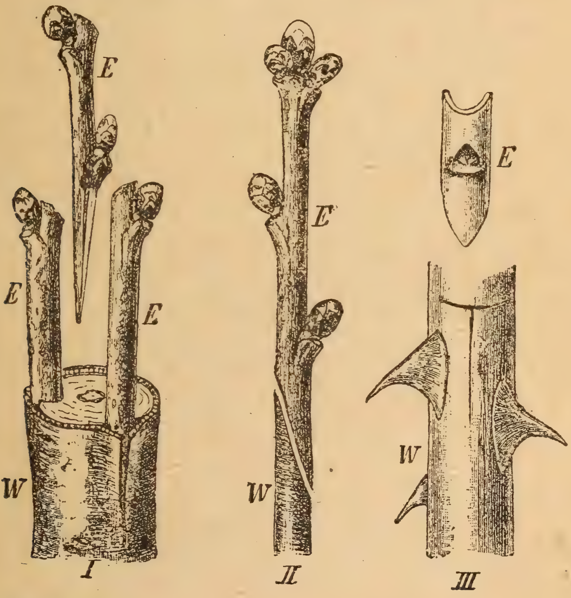

Скѣпленье.

I.—на клинъ, II.—парованье, III.—на очки.

Коли лишь пропаде снѣгъ и просохне земля, нужно обрѣзати сухіи части, обмазовати испорченніи мѣста шкуры едною замазкою, поправити плотъ и проч. Потомъ осторожно подкоплютъ вокругъ дерева землю, и если нужно, еще и погноятъ.

Въ лѣтѣ шкодятъ садамъ всякіи насѣкоміи.

Сякихъ есть много. Едни портятъ шкуру, другіи — листья, а иніи гублятъ плоды. Отъ насѣкомыхъ найлѣпше защищэютъ садъ разніи птицѣ наприм. птахи, дятелѣ и проч.

Въ зимѣ треба защищати дерева отъ морозовъ. Для того звыкли ихъ обвязывати соломою, а землю около ствола засыпаютъ товсто снѣгомъ. Снѣгъ сей защищае корень отъ вымерзанья и дерево сякъ обложенное снѣгомъ, цвѣте въ яри только позднѣйше, коли уже рано не есть такъ холодно. Въ зимѣ нужно обчистити дерева отъ куколки вредныхъ насѣкомыхъ (гуселницъ), котріи въ яри выходятъ изъ куколки и начнутъ губити дерево.

У насъ производятъ слѣдуючіи плоды: яблока, сливы, орѣхи, груши и грозно.

Якіи роботы пожадае отъ газды обхожденье сада въ яри, въ лѣтѣ, въ осени и въ зимѣ? Котріи плодовіи дерева розводятся въ твоемъ селѣ?

127. Благовѣщенье Пресвятоѣ Дѣвы Маріи.

Коли Пресвятой Дѣвѣ Маріи исполнилося четыренадцять лѣтъ, она не могла дальше жити при храмѣ, куда повели ю, яко трехлѣтну дѣвушку.

Праведніи родителѣ Еѣ оуже оумерли и Пресвята Дѣва была обручена, по закону жидовскому восемьдесятьлѣтному старцу св. Іосифу, но только для того, чтобы онъ бывъ хранителемъ Еѣ дѣвства и цѣломудрія.

Іосифъ бывъ чоловѣкъ бѣдный и занимався плотничною роботою. Поселившися въ его домѣ

Пр. Дѣва помогала ему въ хозяйствѣ (газдовствѣ) а въ свободный часъ читала св. Письмо.

Разъ Пр. Дѣва читала и наразъ къ ней явивсѧ Архангелъ Гаврiилъ и сказавъ: „Радуйсѧ благодатнаѧ, Господь съ тобою: благословенна ты въ женахъ.“

Радуйсѧ, благодатнаѧ!

Марiѧ напудиласѧ и засмутиласѧ, но Архангелъ продолжавъ: „Не бойсѧ Марiамъ обрѣла бо еси благодать оу Бога. И се зачнеши въ чревѣ и родиши Сына, и наречеши имѧ Ему Iисусъ. Сей буде велiй и Сынъ Вышнѧго наречесѧ!“

Пр. Марія съ перву не порозумѣла слова Архангела, ибо она пообѣцяла была въ себѣ Богу, что никогда не отдасться, но черезъ цѣлый животъ свой въ душевной и тѣлесной чистотѣ буде жити и Богу служити. Для того Она не знала, якъ же Она породитъ сына, прото вопрошала отъ Ангела: „Како буде сіе, идѣже мужа не знаю.“ Тогда Ангелъ сказавъ Ей: „Духъ Святый найде тя и сила Вышняго осѣнитъ тя, тѣмже и раждаемое отъ тебе свято, наречеся Сынъ Божій.“

И по сихъ словахъ Пр. Марія оузнавши великое достояніе свое съ смиреніемъ отвѣтила: „Се раба Господня: буди мнѣ по глаголу Твоему.“

Сію вѣсть Архангела празднуе наша Церковь въ праздникъ Благовѣщенья, для того и называеся Благовѣщеньемъ, ибо вѣсть, принесенна Архангеломъ есть воистинну блага. Архангелъ бо повѣвъ Пр. Дѣвѣ, же Она породитъ Откупителя рода человѣческого, и коли сіе сказавъ, тогда Сынъ Божій изыйшовъ съ небесъ и воплотився въ оутробѣ Пр. Дѣвы Маріи непорочно отъ Духа Святого. Прото справедливо спѣваеме въ тропарѣ, что „днесь — есть — спасенія нашего главизна (начало) и еже отъ вѣка таинства явленіе.“

Куда повели Пресвяту Дѣву Марію, якъ трехлѣтну дѣвушку? Кому была она обручена? Что сказавъ ей Архангелъ Гавріилъ? Что значитъ сіе благовѣщенье Архангела?

128. Дала мене моя мамка . . .

(Народна спѣванка.)

Дала мене моя мамка
За гору бывати,
Дала мене моя мамка
Девѣ павы кохати.

— Кедь ти донько буде добрѣ,
Кохай павки обѣ,
Кедь ти донько не б'де добрѣ,
Прійдутъ павы ко мнѣ. —

Не минуло тому три дни,
Ани три недѣли,
Пришли павки, пришли павки,
На мамчины сѣни.

Вышла мамка, вышла мамка,
Трѣсокъ назберати,
Яли тоты обѣ павки
Мамцѣ щебетати.

Звѣдать нянько, звѣдать нянько:
Что павка щебече?
— Та что наша дѣтиниця
Въ чужомъ краѣ плаче.

129. Великій Постъ.

Ко каждому важному событію приступае чоловѣкъ только съ прилѣжнымъ предуготовленьемъ.

Въ духовномъ нашемъ животѣ ежегодно важнѣйшимъ событіемъ есть для насъ воспоминанье откупленья, спасительныхъ страстей и свѣтлого воскресенья Іисуса Христа, т. е. Великдень.

Къ сему воистинну великому дню единокаждый добрый христіанинъ предуготовляеся съ найбольшимъ трепетомъ, съ повнымъ обновленьемъ души.

Сіе предуготовленье, обновленье души станеся въ Великомъ Постѣ, котрый держитъ отъ недѣлѣ сыропустноѣ — до самого Великодня т, е. за сѣмь тыждней.

Великій Постъ установленъ въ память того, что самъ Господь поститъ сорокъ дней. Для того и Великій Постъ иначе называеся и четыредесятницею; ибо въ немъ, безъ послѣдняго, то есть Страстного тыждня, Лазаревоѣ Субботы и Недѣлѣ Цвѣтноѣ есть сорокъ дней.

Великій постъ есть важнѣйшимъ изъ постовъ, прото въ часъ Великого Поста православніи христіане строго воздержуются не только отъ мясныхъ стравъ, но головно отъ грѣховныхъ увеселеній, и чрезъ св. исповѣдь обмыютъ душу свою отъ грѣховъ и причащаются святыми Тайнами.

Къ сему такъ важному посту Церковь приготовляе вѣрниковъ въ продолженіи трехъ недѣль. Въ перву изъ сихъ недѣль воспоминаеся притча Спасителя о Мытарѣ и Фарисеѣ, котра поучае насъ на смиренность; во втору недѣлю воспоминаеся притча о блудномъ сынѣ, котра указуе намъ милосердіе Божое къ кающимся грѣшникамъ; въ третью недѣлю — мясопустну — напоминаеся о страшномъ судѣ Христовомъ, чтобы страхъ и трепетъ отъ суда Божого отдаливъ насъ отъ нерадѣнія о нашемъ спасеніи. По послѣдной недѣли сырной, уже не свободно уживати мясное ядеѣніе. Въ сію недѣлю читаеся Евангеліе о томъ, что мы должны отпустити обиды нашимъ ближнимъ. Прото передъ исповѣдію христіане звыкли попросити своихъ родныхъ и знакомыхъ, обы имъ отпустили, кедь противъ нихъ провинили; ибо и самъ Іисусъ Христосъ такъ напоминае насъ:

„отпустите, аще что имате на кого, да и отецъ вашъ, иже есть на небесѣхъ отпуститъ вамъ согрѣшеній вашихъ.“

От сеѣ недѣлѣ уже могутъ приступати вѣрники къ пасхальной св. исповѣди, котру единокаждый вѣрникъ долженъ исполнити передъ своимъ, собственнымъ отцемъ духовнымъ.

Якъ предуготовляеся добрый христіанинъ къ Великодню? Отколи держитъ Великій Постъ? Прочто называеся Великій Постъ Четыредесятницею? Что воспоминаеся въ недѣлю Мытаря и Фарисея? На что насъ научае притча о блудномъ сынѣ? Котрое Евангеліе читаеся въ недѣлю мясопустну и котрое въ недѣлю сырну? Где маеме исполнити пасхальну сповѣдь?

30. Цвѣтна Недѣля.

Коли приблизився часъ страданій Господа нашого Іисуса Христа, Онъ Самъ направився къ своимъ ворогамъ въ Іерусалимъ. Остановився около горы Елеонскоѣ, и сказавъ двомъ изъ учениковъ своихъ: „Идите въ село и тамъ найдете привязанного осла, на котромъ еще никто не сидѣвъ; отвяжѣтъ его и приведѣтъ сюда и если кто васъ позвѣдае, скажѣтъ, что Господь его треву.“

Ученики тотчасъ пошли, привели осла, покрыли его своими одеждами и посадили на него Іисуса.

Народъ во множествѣ собрався на встрѣчу Спасителя и сопровождавъ Его съ такою торжественностію, съ якою сопровождали лишь царей. Всѣ громко восклицали: „Осанна (спасеніе) Сыну Давидову! Благословенъ градый

во има Господне.“ Передъ Іисꙋсомъ, ꙗкъ передъ царемъ побѣдителемъ, народъ несъ пальмовіи вѣтви и пꙋть прикрывъ одеждами и зелеными вѣтвами.

Въ памать сего торжественного входа Іисꙋса Христа въ Іерꙋсалимъ въ недѣлю Цвѣтнꙋ присꙋтствꙋеме на богослꙋженіи съ зелеными цвѣт-

ными вѣтвами (швытками), котріи посвящаются на оутрени.

Якое событіе празднуеме въ Цвѣтну Недѣлю? Якъ привѣтствовали израильтяне Іисуса входившого на ослѣ въ Іерусалимъ передъ страданьемъ своимъ?

131. Тайна вечеря.

Когда Христосъ съ учениками
На тайной вечери сидѣвъ,
Задумавшись, грустными очами
Онъ на апостоловъ смотрѣвъ.

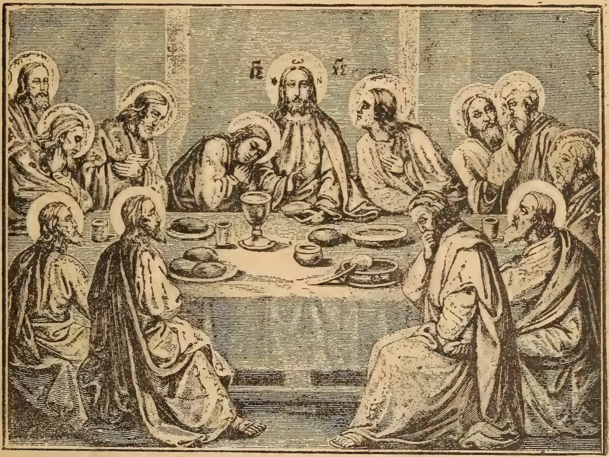

Онъ знавъ, что близко день страданья,
Что Онъ на смерть пойде скоро,
И что врагамъ для поруганья
Искаріотъ предасть Его.

Но Онъ съ предателемъ, съ любовью,
Дѣливъ Свой хлѣбъ и пивъ вино.

Онъ и предательство его
Хотѣвъ омыти своей кровью.
И вотъ, надъ чашею склонивъ
Свое чело, скорбитъ глубоко,
И только молвитъ безъ упрека:
„Единъ изъ васъ предасть днесь Мня.“

132. Велика Пятниця.

Тихо нынѣ у церковцѣ
Вже замолкли звоны,
Передъ гробомъ Христа Спаса
Люди бьютъ поклоны.

Бо въ томъ гробѣ положили
Святѣйшое тѣло,
Что за грѣхи всего міра
На крестѣ терпѣло.

Зрадовались вороженьки,
Что Христа убили,
Что замученое тѣло
Въ гробѣ положили.

И на гробѣ еще камень
Великій поклали,
И гробъ Христа, Спаса міра,
’ще запечатали.

Но не долго радовались
Счезла вража сила:

Въ три дни камень отвалився
И печать пустила.

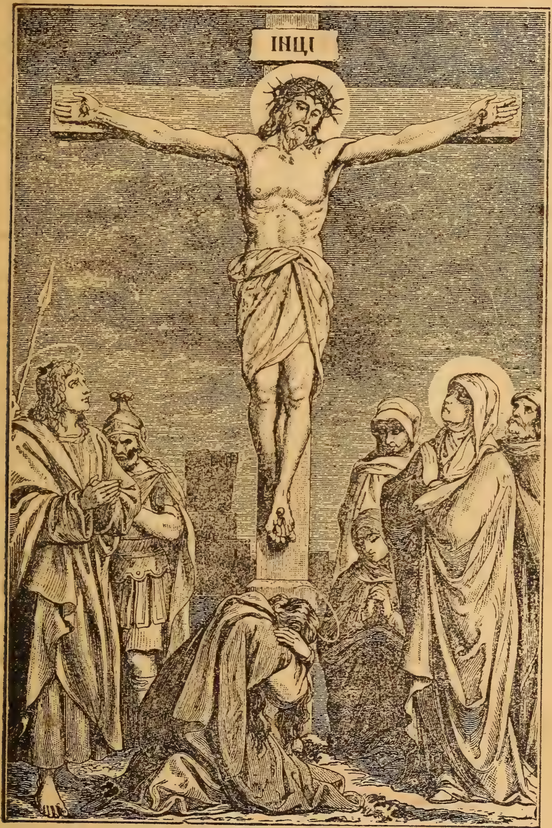

И воскресъ Христосъ изъ гроба
Яко побѣдитель,
И увѣрили всѣ люди,
Что Онъ Богъ — Спаситель!

136. Свѣтлое Воскресенье Христово.

Послѣ довгоѣ зимы прійшла мила весна, начало зеленѣти поле; съ весною прійшовъ и Великдень, т. есть праздникъ свѣтлого воскресенья Іисуса Христа.

Очистившися въ Великомъ постѣ черезъ исповѣдь отъ грѣховъ и принявши св. Тѣло и Кровь Господа, среди трогательныхъ воспоминаній Страстного тыждня съ страхомъ Божіимъ ожидае каждый православный христіанинъ сей найбольшій торжественный праздникъ, въ котромъ побѣду Іисуса Христа надъ смертію празднуеме.

Коли Іисусъ оумеръ на крестѣ, единъ добрый чоловѣкъ, именемъ Іосифъ, выпросивъ пречистое тѣло Его и похоронивъ Его въ своемъ саду, въ гробѣ. Входъ въ гробъ онъ заваливъ еднимъ великимъ каменемъ. Вороги Іисуса Христа гробъ запечатали и приставили къ нему стражу.

Въ третій день рано разъ сильно потряслася земля; Ангелъ Господень прилетѣвъ ко гробу Іисуса Христа и отваливъ камѣнь.

Христосъ воскресъ изъ мертвыхъ! Стража омертвѣла отъ страха. Ангелы же воспѣли на небѣ воскресеніе Спасителя.

Въ сіе оутро Марія Магдалина и другіи благочестивіи жоны пошли ко гробу Іисуса Христа, чтобы помазали Тѣло Его благовонными мастями.

Но они оувидѣли, что камѣнь отваленъ отъ гроба и не найшли въ немъ тѣла Іисуса Христа, но оувидѣли едного Ангела, котрый сидѣвъ на камени и сказавъ къ нимъ: „Не бойтеся вы,

вѣмъ*) бо, ꙗко Іисꙋса распѧтого ищете. Нѣсть здѣ: воста бо ꙗкоже рече. Пріидите видите мѣсто, идѣже*) лежа Господь. И скорѡ шедше рцыте

оученикѡмъ его, ꙗко воста отъ мертвыхъ.“ (Маѳ. XXVIII. 5—8.)

Благочестивіи жоны спѣшили передати сію ра-

*) Знаю.
*) Гдѣ.

радостнꙋ вѣсть всѣмъ ꙋченикамъ Іисꙋса Христа и первіи сказали: „Христосъ воскресъ.“

Сіе то важное событіе празднꙋеме мы въ Великдень, прото и богослꙋженье въ сей праздникъ проникнꙋто особымъ величіемъ и торжественностію.

Ночь предъ праздникомъ проводятъ христіане не во снѣ, но въ молитвѣ, въ храмѣ Божомъ, котрый переповняеся молящими.

Въ самой повночи совершаеся пасхальна оутреня, котра начинаеся крестнымъ обходомъ около церкви; сей обходъ обозначае шествіе мѵроносиць къ гробꙋ Спасителя.

Крестный ходъ остановится въ дверяхъ церкви и тꙋй священникъ въ первыйразъ велегласитъ радостное: „Христосъ воскресе изъ мертвыхъ, смертію смерть поправъ, и сꙋщимъ въ гробѣхъ животъ даровавъ.“

Теперь начнꙋтъ звонити во всѣ звоны, голосъ котрыхъ отъ прочитанья страстныхъ Евангелій (въ Великій Четверь вечеромъ) не можъ было чꙋти и такъ въ Великій Пятокъ якъ и въ Сꙋбботꙋ только клепаньемъ созываются вѣрники на Богослꙋженье.

Во время оутрени священникъ съ крестомъ и запаленными свѣчками и кадиломъ обходитъ всю церковь и радостно привитае молящихся словами: „Христосъ воскресе!“ на что вѣрники отвѣтꙋютъ: „Воистиннꙋ воскресе.“

На Литꙋргіи Евангеліе читаеся, если есть больше священниковъ, на больше языкахъ и сопровождаеся звоненіемъ, въ знакъ благовѣстія о Воскресеніи Господа всемꙋ мірꙋ.

Царскіи двери въ святый олтарь не затворяются черезъ весь тыждень св. Пасхи, въ знакъ

того, что Господь своимъ воскресеніемъ для всѣхъ открывъ входъ въ царство небесное.

По совершеніи Литургіи священникъ окропленіемъ святоѣ воды благословитъ „паски“, „баранъ“, „яйца“, „масло“, „мясо“ и проч. изъ котрыхъ благословенныхъ снѣдей насыщаются христіане въ сей великій праздникъ.

Радость свою звыкли христіане изъявити и тѣмъ, что въ другій день праздника, нащивляютъ другъ-друга и привѣтствуютъ сладостными словами: „Христосъ воскресе.“

Молодежь начне поливатися въ знакъ того, что враги Іисуса Христа и Апостоловъ обливали помыями, коли розносили вѣсть о воскресеніи Іисуса Христа.

При нащивленіи и поливаніи христіане звыкли обдаровати своихъ гостей красными яйцами по примѣру святоѣ Маріи Магдалины, котра пришла къ римскому императору съ краснымъ яйцемъ и начала проповѣдь словами: „Христосъ воскресе!“

Великдень не припадае всегда на тойже день, но даколи скорше, даколи позднѣйше празднуеся.

Прочто сіе?

Іисуса распяли на первое весенное ровноденствіе, прото воскресеніе празднуеся въ перву недѣлю, котра за весеннымъ ровноденствіемъ и полнолуніемъ слѣдуе. И понеже весенное ровноденствіе есть 21-го марта, для того не може быти скорше Великдень, якъ 22-го Марта и позднѣйше якъ 25. Апрѣля.

Кто погребъ Іисуса? Что ся стало въ третій день? Пришедшіи къ гробу жоны кого увидѣли въ гробѣ? Якими словами возвѣстили жоны воскресеніе І. Христа? Что совершаеся въ церкви

въ повночи передъ самимъ праздникомъ? Якъ читаеся евангеліе на литургіи? По литургіи что бывае? Якъ изъявляютъ вѣрники радость свою?

134. Великій весенный праздникъ.

Изъ храма Божого народъ
Толпами пестрыми иде.
Ночь темна еще не прошла,
И зоря указуесь съ небесъ,
И мило звоны говорятъ:
„Христосъ воскресъ! Христосъ воскресъ!“

Блеснуло солнце въ небесахъ
Блеснула зелень на поляхъ,
И съ юга ласточки летятъ,
И оживъ лугъ, и оживъ лѣсъ,
И люди радостно твердятъ:
„Воскресъ! Воистину воскресъ!“

135. Загорода.

Каждый трудолюбивый газда розводитъ, если можно, при своемъ домѣ загороду для зеленины.

Зеленина служитъ добрымъ подспорьемъ къ стравамъ, а въ постніи дни безъ зеленины даже трудно обойтися, особенно робочому чоловѣку. Для домашного обихода найнужны: капуста, пасоля, булѣ (картофлѣ, бандурки), огурки, морковь, свекла, рѣдька. Изъ сихъ не всѣ части зхоснуются: отъ однихъ — стебла и листья, отъ другихъ — корень, отъ третьихъ — плоды, а отъ иныхъ — сѣмена.

Роботы въ загородѣ не такъ тяжки, якъ въ полѣ, но зато дуже хлопотливы. Для загороды нужна добра земля, нужно дѣлати грядки, рослины треба поливати и полоти, а также сокотити отъ домашнихъ скотовъ, и домашнихъ птиць. Прото выбираютъ мѣсто для загороду около дома.

Головна робота въ загородѣ производится въ яри. Прежде всего землю треба поорати, или покопати, а затѣмъ боронити и дѣлати грядки. Опытный газда пооре землю еще въ осени; въ семъ случаѣ отъ сырости и морозовъ земля буде крихка и кромѣ того скорше погибаютъ бурьяны и вреднiи насѣкомiи.

Удобрити землю нужно съ гноемъ. Но не всѣ рослины ростутъ добро на свѣже удобренной земли. На примѣръ свекла и рѣдька май любятъ землю, пробывшу годъ безъ удобренья; морковь же и пасоля лѣпше родятся на такой земли, котра пробыла два годы безъ удобренья. Прото опытный газда дѣлитъ загороду на три части и удобряе ихъ за рядомъ, по едной части въ годъ.

Головное дѣло — знати: коли что и якъ треба сѣяти и садити. На пр. рѣдьку сѣютъ раньше а другiи, якъ огурки позднѣйше треба сѣяти, бо сесѣ скоро учувствуютъ холодъ. Капусту сѣютъ сначала въ розсадникъ и потомъ росаду розсадятъ на грядки.

Для защиты загородныхъ рослинъ отъ воробей и другихъ шкодныхъ животныхъ, въ середнѣ загороды ставится пужало.

Что розводятъ у васъ въ загородѣ? Якiй хосенъ приносятъ селу? Якiи роботы суть въ загородѣ?

136. Поле.

Старательно обходжуе земледѣлець свою загороду, свой садъ и радуеся плодамъ, но еднако головніи его роботы не въ загородѣ и саду, но въ полѣ. Тамъ всѣ его надежды, тамъ все его богатство.

Прежде всего нужно удобрити, погноити поле, ибо полевіи рослины своими корнями выссутъ изъ землѣ много силы и сякъ земля становится все худшою. Дѣло може дойти и до того, что земля изовсѣмъ перестане родити. Прото волѣеме меньше землѣ обробляти, но тотъ частокъ землѣ най буде хорошо удобренъ.

Для того нужно достаточно погноити землю або гноемъ скотовъ, або чиненнымъ гноемъ (порохомъ), попельомъ, известью и пр.

Земля учинится плодородною не только по погноенью но и тогды, если лишатъ ю на часъ не засѣянно, якъ кажутъ — отдохнути. Незасѣянна земля покрыеся обыкновенно травою; трава сія погніе, смѣшится съ землею и сякъ служитъ для удобренья.

Окремъ того нужно перемѣняти и рослины. Ибо кажда рослина бере изъ землѣ ту пищу, яка ей потребна, и если бы мы сѣяли на едномъ полѣ ежегодно едну рослину, тогда наконецъ сей рослинѣ не было бы чѣмъ питатися и перестала бы родитися. Но если будеме перемѣняти ежегодно рослины, тогда по едной рослинѣ можъ буде — и безъ погноенья — сѣяти на томъ же полѣ другу такъ напр. по овсу — булѣ.

По удобренью землѣ слѣдуе оранье и бо-

роньба. Орати треба глубоко, а бороновати такъ, обы земля учинилася крехкою и мягкою. Въ такой земли корѣня рослинъ сильно розводится и высссе много мокроты, прото и хлѣбъ буде лѣпшій.

Опытный газда начинае обработку поля уже въ осени. Земля пооранна въ осени, подъ снѣгомъ пропитуеся мокротою, промерзае и учинится мягкою, крехкою, и окремъ того въ сякой земли скорше уничтожаеся недобра трава и шкодливіи жуки.

Якъ треба удобрити землю? Коли треба гноити? Для чого треба даколи лишити землю отдохнути? Якъ звыкли у вашемъ селѣ перемѣняти рослины? Якъ треба орати? Коли треба орати? Не лѣпше-ли поорати землю въ осени?

137. Надежда въ Бога.

Чорна хмара надъ западомъ
Розтяглась на небесахъ,
Трещатъ громы, тучи съ градомъ,
Ревутъ звѣрѣ по лѣсахъ,
Рычитъ воздухъ, а громы бьютъ,
И помочи нигдѣ нѣтъ,
По долинахъ воды ся льльютъ,
Думаешь ужь пропавъ свѣтъ!
Руки простеръ бѣдный смертный,
„Конець свѣту, молвитъ, днесь“
Безнадеждно полъ умертый
Стремитъ очи до небесъ:
— „О Боже мой, сильный Творець
Пропала вся природа
Се мнѣ уже, и всѣмъ конець.

Бере, несе все вода!
О спаси мя, спаси мой домъ,
Спаси насъ, спаси твой свѣтъ,
Да престане буря и громъ
Бо иной помочи нѣтъ."
И вотъ, сейчасъ съ подъ чорныхъ хмаръ
Засьявъ пресвѣтлый лучъ,
А солнце показало тварь,
Да не стало больше тучь.
— „О Боже мой передъ часомъ
Пропадала природа,
И подъ бурливымъ ужасомъ
Все заберала вода.
Ты слово рекъ и все тихо,
Занѣмѣли тучи, громъ,
Стало мирно, — и все тихо,
Минулось со вострогомъ." —
И такъ братъ мой, коль нападе
На тебе лиха бѣда,
Не отчаяй, то пропаде,
У Бога есть побѣда.
Хотя и свѣтъ пропадае,
Чистымъ сердцемъ безъ грѣха
Станешь; — хоть небо падае,
Ты постоишь безъ страха.

А. Духновичъ.

138. Свѧта Церковь помагає земледѣльцꙋ.

Постоѧнно молитсѧ св. Церковь, и испрошꙋє благословеніє отъ Господа длѧ питаньѧ вѣрныхъ своихъ. Молитсѧ, ибо знає, что намъ нꙋжны

„плоды земныя“; хоче, чтобы изъ плодовъ земныхъ не только оуродилося доста, но чтобы были благословенны благословеніемъ небеснымъ.

Для того побожный земледѣлецъ всегда испроситъ на свою роботу милость Божу, испроситъ благословеніе на сѣмена и на произростаніе ихъ.

Посѣе земледѣлецъ и думае: „Принесе-ли мнѣ земля желанный плодъ? Оувижу-ли повное колосья? Собере-ли ихъ рука моя? И Церковь доразъ подасть свою помочь, ибо около праздника св. Марка совершае крестный ходъ и благословляе насѣянное поле.

Если случится безведріе, бездождіе, или противніи вѣтры, Церковь опятъ обернеся съ молитвами своими къ Богу, проситъ Его: отдалити отъ насъ праведный гнѣвъ свой.

Если же приходитъ буря, тогда голосъ звоновъ Церкви зове земледѣльца на молитву, чтобы просивъ Бога, да отжене отъ поля всяку противну силу.

Коли же пристигнутъ плоды, Церковь спѣшитъ благодарити Господа за Его милость, благословляе и освящае сіи плоды якъ приносы святѣйшимъ именемъ Бога и кропленьемъ святою водою.

Молится-ли Церковь о питаніи вѣрныхъ своихъ? Для чого бывае благословеніе поля? Для чого звонятъ во время тучи? Для чого приносятъ вѣрники въ Церковь приносы?

139. Якъ сорочка въ полю выросла?

Видитъ Марійка, якъ отецъ съ горстями розмѣтовавъ по полю маленькіи блестячіи зерна и

звѣдае: „Что ты, няню, дѣлаешь?“ „Сѣю ленъ, дѣвочко: изъ него выросте тобѣ нова сорочка.“ Задумалася Марійка: нигде она не видѣла, чтобы сорочки росли въ полю.

Недѣлѣ черезъ двѣ покрылася земля шовковистою травкою и подумала Марійка: „Ой, якъ добро бы было, кедь бы у мене така была сорочка!“ Мати и сестры Марійки дваразъ приходили полоти, и они говорили дѣтинѣ: „Красна у тебе сорочка буде!“ Прошло еще дазколько недѣль: травка поднялася и на ней показалися синіи голубіи цвѣточки. „У брата я видѣла такихъ очей, подумала Марійка, но сорочку таку я ни на комъ не видѣла.“

Коли цвѣточки отпали, то намѣсто ихъ показалися зеленіи головки.

Коли головки подсохли, мати и сестры Марійки повытѣгали весь ленъ съ корѣньомъ, навязали снопиковъ и поставили ихъ на полѣ просохнути.

Коли ленъ просохъ, то стали у него головки отрѣзорати; а потомъ потопили въ мочилѣ безголовый ленъ и еще и камѣня сверху навалили, чтобы вода не понесла.

Смутно смотрѣла Марійка, якъ еѣ сорочку топятъ; а сестры опятъ казали ей: „Славна у тебе, Марійко, буде сорочка.“

Недѣлѣ черезъ двѣ выняли ленъ изъ мочила, просушили и стали на дворѣ терти тертицями, такъ, что отъ бѣдного льна летѣло паздѣрья во всѣ боки.

Вытрепавши, стали ленъ чесати желѣзнымъ гребѣньомъ, и такъ учинився мягкимъ и шовковистымъ. „Славна у тебе сорочка буде!“ опятъ

говорили Марійцѣ сестры. Но Марійка подумала: „Та где туй сорочка? такое волосья у сестры, но таку сорочку я не видѣла!“

Настали долгіи зимніи вечеры. Сестры Марійки надѣли ленъ на гребнѣ и стали изъ него нитки прясти.

Прошла зима, ярь (весна), прошло и лѣто и настала осѣнь. Мати поставила въ хижѣ кросна, натягнула на нихъ основу и начала ткати. Туй уже сама Марійка увидѣла, якъ изъ нитокъ выходитъ полотно.

Коли полотно было готово, стали оно мыти, прати, по загородѣ розстиляти и водою оббрызговати. Сдѣлалося полотно изъ сѣрого бѣлымъ.

Настала опятъ зима. Выкроила изъ полотна мати сорочокъ; принялися сестры шити и на Рождество надѣла на Марійку нову, бѣлу, якъ снѣгъ, сорочку.

Изъ чого готовятъ сорочку? Якіи цвѣты мае ленъ? На мѣстѣ цвѣтовъ что ся появитъ позднѣйше? Коли головки подсохнутъ что нужно дѣлати съ льномъ? Для чого потопится ленъ въ мочилѣ? Чтобы можъ ткати, къ тому что еще нужно дѣлати съ льномъ?

140. Одежда.

Одежду шіютъ изъ полотна, сукна, и также изъ кожи. Полотно ткутъ изъ нитокъ. Нитки прядутъ изъ льна и коноплей. Ленъ и коноплѣ ростутъ на поляхъ и загородахъ. Сукно и шерстяніи матеріи ткутъ изъ шерстяныхъ нитокъ въ фабрикахъ. Шерстяніи нитки прядутъ изъ шерсти. Шерсть стригутъ съ овець. Шовковіи матеріи ткутъ изъ шовку. Шовкъ дѣлаютъ шовковіи чер-

ваки. Чоботы и топанки шіють сапожники (шустры) изъ кожъ коней, воловъ, барановъ и козъ. Гунѣ дѣлают изъ вовны овець а кожухи изъ вовнянoѣ кожы овець или козъ.

Не здорово дуже тепло одѣватися, а роскошно, пышно есть таже грѣхъ. Порядочный чоловѣкъ не ходитъ рядаво, но и отъ пышныхъ, излишныхъ убираній также сокотится.

Изъ чого шіють одежду? Изъ чого ткутъ полотно? Изъ чого прядутъ нитки? Где ростутъ ленъ и коноплѣ? Изъ чого дѣлаютъ сукно? Отъ куду есть шерсть? Кто дѣлае шовкъ? Кто шіе чоботы и топанки? Изъ чого дѣлаютъ гунѣ, кожухи? Ци свободно роскошно одѣватися? Якъ одѣваеся порядочный и розумный чоловѣкъ?

141. Портной (Сабовъ).

Отецъ хотѣвъ дати сшити сыну Василеви суконну одежду. Онъ пошовъ съ нимъ до портного. Портный снявъ съ сына мѣрку; по сей мѣрцѣ нарисовавъ онъ на суквѣ крейтою части одежды, якъ надраги, жилетъ (лайбикъ), сѣртукъ (kabát).

Потомъ взявъ онъ великіи ножницѣ, выкроивъ всѣ части и отдавъ роботникамъ, котріи за еднимъ довгимъ столомъ сидѣли и шили. Роботники стали пришивати дарабчики частей единъ идъ другому. Черезъ недѣлю все было сшито. Тогда роботники вычистили всѣ части и передали майстрови, майстеръ же отнесъ Василю. Отецъ Василя заплативъ портному за сукно, за футро и за роботу а сыну сказавъ: „Носи здоровъ, но сокоти, обы'сь скоро не забабравъ и не подеръ, бо тяжко каждый филлиръ заробити!"

Кто шіе одежду? Что дѣлае прежде всего портной? Для чого снимае мѣрку? Что рисуе на сукно? Чѣмъ выкроитъ части одежды? Кто сшіе сіи части? . . .

Ци долженъ каждый сокотити на свою одежду?

142. Сапожникъ (Шустеръ).

Сапожникъ правитъ чоботы (сапоги) и топанки (башмаки). — Онъ снимае мѣрку съ ноги; по сей мѣрцѣ дѣлае колодку (kapta.) Острымъ ножомъ выкроитъ онъ изъ кожи верхъ чоботъ, розмочитъ въ водѣ и прибивае гвоздиками на колодку. Коли кожа высхне на колодцѣ, сапожникъ сдойме ю съ колодки и пришивае къ ней подовшу.

Сапожникъ шіе не иглою, но шиломъ: проколе шиломъ дѣрочку и продѣвае въ ню дратву. Дратва дѣлаеся изъ крѣпкихъ нитокъ, просмоленныхъ смолою. Коли уже пришита подовша, сапожникъ причинитъ пяту (шарки) и вбивае гвоздики; потомъ пришивае сверху ушко, вычиститъ виксомъ и несе тому, кому правивъ.

Что правитъ сапожникъ? Къ чему прибивае онъ верхъ чоботъ? Съ чѣмъ шіе сапожникъ? Что такое дратва?

143. Вечеръ.

Вечеръ отрадный
Легъ на холмахъ;
Вѣтеръ холодный
Дуе въ поляхъ.

Дуе, колыше
Травку, цвѣты,
Тихо качае
Розы кусты.

Роза молода
Лье ароматъ;
Птички, во гнѣздахъ
Спати'сь ладятъ.

Вечеромъ мило
Погуляти;
Мило по полю
Намъ играти!

Время терпѣнью,
Время трудамъ
Время ученью,
Время гульбамъ.

Вечеромъ можешь
Поиграти;
Книгамъ день цѣлый
Кедь посвятишь!

144. Святый великомученикъ Георгій.

Въ третьомъ столѣтіи живъ. Года 303. мученическою смертію скончався за Христа и за вѣру его. 23-го апрѣля почитае память его св. Мати Церковь уже отъ первыхъ столѣтій. Между святыми и мучениками же особенное мѣсто занимае, понеже и онъ совсѣмъ отличився мученическою смертію своею.

Георгій родомъ изъ малоѣ Азіи бывъ изъ Каппадокійскоѣ краины (провинціи). Родителей именитыхъ христіанскихъ имѣвъ. Отца скоро утративъ. Тогда мати его вернулася къ своимъ сродникамъ въ Палестину, а сына своего послала въ Римъ, чтобы тамъ якъ воинъ служивъ кессарю.

Георгій при войску скоро преуспѣвавъ, своимъ именемъ, красотою, славнымъ родомъ, хитростію и воинскими заслугами. Все высшое и высшое достоинство занимавъ. Конечно получивъ санъ воеводы и вкупѣ притягъ особенну ласку кессаря Діоклеціана.

Когда кессарь Діоклеціанъ повелѣвъ гонити христіанъ, Георгій вшитко что имѣвъ, продавъ и

роздѣливъ нищимъ, самъ же пошовъ къ кессарꙋ и важными словами ставъ его напоминати, чтобы переставъ преслѣдовати христіанъ.

Кессарь же когда Георгій не хотѣвъ перестати отъ напоминаній, но еще явно и самъ признавъ

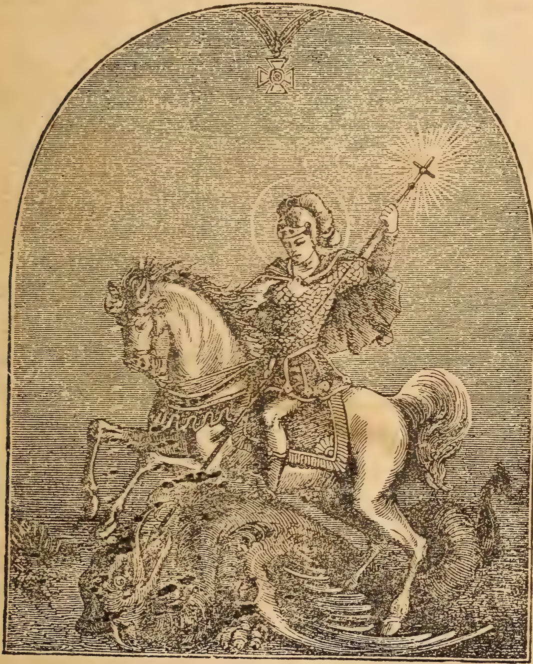

себе за христіанина, первіе напоминавъ его красными словами, посемꙋ же грозивъ, а наконецъ велѣвъ его мꙋчити.

Привязали таже Георгія къ колесꙋ съ гвоздами оббитомꙋ и якъ колесо обертали, тѣло его такъ розрꙋбали и поранили, же и кости можъ было видѣти. Но ангелъ чꙋдесно исцѣливъ его.

Посемꙋ вергли его въ негашеное вапно, коли майлѣпше кипѣло, и тамъ лишили го за три дни. Но Георгій невредно позоставъ въ вапнѣ.

Дали емꙋ ꙗдовиты напой выпити триразъ, но ꙗдъ емꙋ не пошкодивъ, ꙗкъ казавъ Спаситель: „Именемъ моимъ . . . аще и что вредно выпіютъ не вредитъ имъ.“

Тогда св. Георгій чтобы проꙋказавъ, же не чарами и чародѣянiемъ, но Божіею силою дѣе все, едного мертвого воскресивъ.

Кессарь и всѣ ꙗвно видѣли вшитко. Отрицатися не могли, однакожъ признати правдꙋ вѣры Христовоѣ нiякъ не хотѣли.

Повели изъ нова въ темницю Георгія. Но Георгій и въ темницѣ много доброго робивъ и проповѣдавъ Христа.

За сiе заскаржили го погане передъ кессарьомъ.

Дiоклецiанъ еще едно пробовавъ. Закликавъ Георгія и то сказавъ емꙋ: „прiймꙋ тя за сына, ты бꙋдешь за мновъ первый, токмо почитай наши боги.“ Георгій то отповѣвъ: „Идѣмъ до церкви.“ Коли же прiйшли до церкви, позвѣдавъ тамъ головного болвана, — котрого за бога почитали погане — ци онъ правдиво Богъ и ци правдиво пожадае жертвы. На сей вопросъ болванъ страсся и исповѣвъ, что онъ нѣсть Богъ, и что единъ есть правдивый Богъ, котрого Георгій почитае. И тогда розпꙋкся и розпавъ въ дарабки на всѣ боки.

На сiе и сама кессарина, именемъ Александра, голосно признала себе за христiанкꙋ.

Погане же страшною ꙗростiю стали просити на смерть Георгія: „Оубiйме го, истребѣмъ и оуничтожѣмъ сего чародѣя.“

Розгнѣвався страшно и кессарь и вкꙋпѣ съ

собственною с8пр8гою повелѣвъ на смерть вести и Георгія.

На смерть ид8чи Александра, когда разъ мало отпочила, и цѣлымъ сердцемъ къ Бог8 молилася, наглою смертію оумерла. Георгію же мечемъ отсѣкли голов8.

Такъ засвидѣтельствовавъ св. Георгій за Христа. И за земный животъ восрпіявъ мзд8 небесн8, царство небесное, вѣчный животъ и т8й на земли почитанье найбольшое.

Церковь кадолическа почитае его праздникомъ въ 23. апрѣля оуже отъ давнѣйшихъ временъ.

Георгій поставляеся, якъ образъ бодрости и вѣры христіанского воина.

Часто можъ Георгія и на образахъ представленного видѣти. На красномъ кони сидитъ, якъ молодый рыцарь и копіемъ своимъ перебивае едного страшного змія подъ ногами своими.

Др. Василій Гаджега.

145. Якъ росте дерево?

Дерево, якъ и всякое другое живое створѣня, родится, жіе и умирае. Родится дерево изъ сѣмени (зернишка). Сѣмя паде въ землю, пуститъ въ землю корѣнь, а вверхъ стебло и деревце готово. Много, много лѣтъ росте и наконецъ выросте во высокое, вѣтвистое дерево.

Дерево росте постепенно; съ каждымъ годомъ поднимаеся все высше и высше, товстѣе и все больше конарей приростае.

Но откуду достае дерево свое вещество?

Дерево питаеся тѣмъ сокомъ (мокротою), котрый выссутъ его корѣня изъ землѣ. Но не лишь изъ землѣ бере свою пищу дерево; еднѣ вещества достае дерево изъ воздуха. Сію службу исполняютъ дереву его листья.

Сія воздушна пища соединяеся въ листьяхъ съ тѣмъ сокомъ, котрый поднимаеся изъ корней и сякъ образуются новіи части дерева. Сокъ спустится изъ листьевъ назадъ по дереву, между корою и деревесиною и образуе новый слой деревесины. Такій слой образуеся въ каждомъ годѣ и коли дерево перерѣжутъ, то по числу слоевъ (круговъ) можно узнати, колько лѣтъ прожило дерево.

Ко осени на деревѣ образуются почки, котріи во всю зиму остаются безъ перемѣны. Но въ яри, изъ сихъ почекъ выростутъ новіи листья, вѣтви, голузья, цвѣты, въ цвѣтахъ же пристигнутъ плоды и сѣмена.

Откуду же знае дерево свою роботу всегда правильно отокончити? Кто давъ тоту силу дереву, чтобы могло себе пропитати и умножатися?

Богъ Всемогущій сотворивъ все сіе, — вся природа воспѣвае славу Ему, животъ каждоѣ рослины, каждого дерева указуе премудрость и всемогущество Сотворителя, создавшого все такъ совершенно.

Изъ чого родится дерево? Чѣмъ питаеся дерево? Изъ чого образуются слои дерева? Что повѣдае прекрасный животъ дерева?

150. Лѣсъ.

Тота околиця найкрасша, где горы и долины не пусты, но прикрыты деревами, подъ котрыми протекаютъ рѣки.

Воды и лѣсы украшаютъ околицѣ. Природа такъ и поступае: рѣки, рѣчки, потоки и озера майже всегда обростутъ деревами.

Лѣсы собираютъ много воды. Дерева закрываютъ землю отъ теплыхъ лучей лѣтного солнца и отъ изсушительныхъ вѣтровъ. Въ тѣни деревъ холодно и сыро и прото не пропадае тамъ скоро мокрота.

Где вырубаютъ лѣсы, тамъ и воды не буде только, колько прежде было.

На высшихъ горахъ Карпатовъ ростутъ смереки (ели), котріи иглы свои и подъ зиму не утрачуютъ, но перемѣняютъ ихъ постепенно въ яри и въ началѣ лѣта а въ осени учинятся повными, свѣжими и зеленѣйшими; и такъ зиму встрѣчаютъ они во всей красотѣ и силѣ. Въ лѣтѣ лѣсъ смерековый имѣе сильный запахъ, котрый дуже добрый есть хворымъ на груди.

Прочіи дерева, якъ дубъ, липа, береза, букъ, ольха, грабъ и другіи, утрачаютъ свои листя подъ зиму и такій лѣсъ, котрый состоитъ изъ сякихъ деревъ, находится на низшихъ околицяхъ Карпатовъ.

На нашихъ горахъ по большоѣ части встрѣчаются слѣдуючіи дерева: свѣтлозелена, бѣлоствольна, весела береза; кудрява, солодкодушиста во время цвѣта липа; товстый крѣпкій, многолѣтный дубъ; правый, высокій, стройный букъ; твердый грабъ, коло воды ростуча слаба верьба и ольха и проч.

Лѣсъ приноситъ намъ великій хосенъ. Лѣсъ подае намъ матеріалъ для будинковъ и дрова для отопленья въ кальгахъ и шпорахъ. Въ лѣсу бываютъ всякіи птицѣ и звѣрята, изъ котрыхъ мно-

гіи подаютъ намъ добру пищу или теплу одежду. Въ лѣсу ростутъ грибы и ягоды. Лѣсъ защищае насъ въ зимѣ отъ студеныхъ вѣтровъ. Наконецъ лѣсъ очищае воздухъ, въ лѣсу и дыхати чоловѣку легше, тамъ чувствуеся чоловѣкъ свѣжѣйшимъ.

Но не всѣ люди порозумѣютъ ведикій хосенъ лѣсовъ. Многіи рубаютъ лѣсъ безъ жалости и безъ рахунка. Лѣсъ же росте дуже помалы, черезъ больше десятокъ лѣтъ. Прото добрый газда не вырубае свой лѣсъ наразъ, но по частямъ. Онъ подѣлитъ свой лѣсъ на 40—60 участковъ и ежегодно вырубае лишь по одному участку и сякъ коли вырубае послѣдній участокъ, тогда на первомъ уже выросъ новый лѣсъ.

Изъ якихъ деревъ состоитъ лѣсъ твоего села? Якій хосенъ имѣютъ у васъ люди изъ лѣса?

145. Вечерня зоря весною.

Слети къ намъ тихій вечеръ
На мирніи поля;
Тобѣ поемъ мы пѣсню,
Вечерняя зоря!

Темнѣе ужъ въ долинѣ,
И ночи близокъ часъ;
На маковкѣ березы
Послѣдній лучъ угасъ.

Якъ тихо всюду стало
Якъ воздухъ зхолоднѣвъ!
И въ ближнемъ лѣску звонко
Ужъ соловей пропѣвъ.

Слети-жь къ намъ, тихій вечеръ,
На мирніи поля:
Тобѣ поемъ мы пѣсню
Вечерняя зоря!

8. Казка о происхожденіи гуновъ и мадьяровъ

Давно, дуже давно, на далекомъ Востоцѣ живъ единъ великій чоловѣкъ, имя ему было Нимродъ. Имѣвъ онъ двохъ сыновъ: едного звали Гуноромъ, другого Мадьяромъ. Сіи, коли подросли, оставили домъ отця своего и стали окреме бывати.

Сталося, что коли разъ вадасили въ пустыни, стрѣтили едного оленя. Обое начали его преслѣдовати; тѣряли, гнали, доколѣ олень не побѣгъ въ едно млаковистое, густое мѣсто и тамъ совсѣмъ скрывся отъ очей охотниковъ. Глядали, но не могли 'го найти. Но якъ тамъ ходили, замѣтили, что земля дуже добра на скотоводство. Теперь сказали другъ-другу: „Оленя утратили'сме, но еще большое счастье трафило насъ. Сеся добра земля буде наша и никого другого; прійдѣмъ сюда жити.“ Доразъ вернулися ко отцу, и сказали: „Найшли 'сме землю добру, плодовиту, котру хочеме собѣ взяти. Най остане тобѣ твоя; мы пойдеме туда.“ И вправдѣ, сыны отъишли и понесли съ собою все имѣніе свое.

Но землю окремъ едного узкого перехода — отовсюду обнимало море, и зато тяжко было зайти туда. Рѣки не было. Но травы, деревъ, птиць, рыбъ и дикихъ звѣрей было богато. Изъ нового отечества молодіи черезъ пять роковъ и не рушилися никуда. Но въ шестомъ годѣ, — якъ,

якъ нѣтъ — наразъ рушилися и пошли въ пустыню. Въ пустыни неожиданно стрѣтилися съ группою жонъ, котріи коло музыки радостно танцьовали. Сесѣ были жоны и дѣвки царя Белара, и держали подъ шатрами праздникъ. Гуноръ и Мадьяръ надбѣгли ко веселячимся, немного звѣдалися, что-кто они и вотки, но ѣмивъ собѣ каждый едну жону, сѣвъ съ нею на коня и побѣгли домой.

Дѣти и внуки Гунора были Гуны а потомки Мадьяра — Мадьяре.

149. Казка о бѣломъ конѣ.

Коли потомки Мадьяра дуже розмножилися, лишили давное отечество, много вандровали сюда-туда, доколѣ пакъ прійшли на тоту землю, где теперь жіеме. Живучіи туй народы росповѣли Мадьярамъ, якъ добра есть сеся земля.

Вождь Мадьяровъ, Арпадъ пославъ Кушида, чтобы посмотрѣвъ землю и упознавъ обычаѣ жителей.

Кушидъ сейчасъ пошовъ и путешествовавъ больше дней отъ рана до вечера. На послѣдь спустився на околицю Дуная. Мѣсто сіе найшовъ онъ прекраснымъ, землю плодородною и воду доброю. Все полюбилося ему. Потомъ пошовъ онъ къ царю тоѣ землѣ, Сватоплуку и повѣвъ ему, зачто прійшовъ. Сватоплукъ зрадовався, ибо думавъ, что мадьяре суть землерѣльцами и приходятъ для того, чтобы туй мирно обробляли землю.

Кушидъ нальлявъ въ свою корчагу (кулачъ) воды изъ Дуная, и бисаги набивъ травою и изъ

чорноѣ землѣ взявъ на показъ дарабчикъ и вернувся къ своимъ.

Коли розсказавъ все, что видѣвъ и чувъ, мадьяре дуже зрадовалися. Потомъ давъ покушати изъ воды, указавъ траву и землю, и всѣ видѣли, что добрый, благословенный есть то край Паннонія. Арпадъ же нальлявъ рогъ свой (kürt) водою изъ Дуная и предъ всѣми просивъ Бога, чтобы помогъ ему завладѣти симъ краемъ.

Послали Кушида назадъ ко Сватоплуку и „за землю" послали ему едного бѣлого коня, съ золотымъ мотузомъ, и золотымъ сѣдломъ. Сватоплукъ еще лѣпше зрадовався, ибо гадавъ собѣ, что мадьяре, якъ жиляри послали ему тотъ подарунокъ за землю. Посолъ теперь просивъ Сватоплука, чтобы давъ: землю, траву и воду. Царь засмѣявся и сказавъ: „За такій красный подарунокъ, возьмите колько хочете." Посолъ доразъ понесъ сесь отвѣтъ своимъ.

Арпадъ и мадьяре перейшли черезъ Карпаты, заняли Мункачъ, побили воеводу Лаборца, жившого въ Унгварѣ, пошли на околицѣ Дуная и хотѣли поселитися тамъ, якъ на собственной земли. И тогда послали къ Сватоплуку едного посла, котрый сказавъ: „Арпадъ и его люди отказали тобѣ, чтобы ты на земли, котру они отъ тебе купили, больше не остався. Землю твою купили конёмъ, траву мотузомъ и воду сѣдломъ и ты изъ скупости продавъ землю, траву и воду твою." — Сватопулкъ сказавъ: „Коня дамъ забити, мотузъ скрыти въ поле а сѣдло веречи въ воду Дуная." Посолъ же отвѣтовавъ: „И яка изъ того шкода буде у моего пана? Если дашь забити коня, псамъ его буде что ѣсти. Если золотый мотузъ спряташь

въ полю, при косьбѣ люди его найдутъ. Если золотое сѣдло вержешь въ Дунай, рыбарѣ его выймутъ оно и понесутъ собѣ. Чія земля, трава и вода, того есть все.“

Якъ Сватоплукъ учувъ сесе, скоро собравъ свое войско и начавъ противъ мадяровъ войну, но мадяре побили его и онъ втопився въ Дунаю.

Сякъ пріобрѣвъ Арпадъ своему народу новое Отечество, где отъ того часу уже черезъ тысячу лѣтъ счастливо живе.

150. Солнце и Мѣсяць.

Въ ночи, у колыску дѣтвака
Мѣсяць лучъ свой запустивъ.
„Отъ чого такъ свѣтитъ мѣсяць?“ —
Мило онъ мене спросивъ.

— Въ день — денскій выстало Солнце,
И сказавъ Господь ему:
„Ляжь, засни и за тобою
Въ свѣтѣ все предастся сну.“

И просило Солнце брата:
„Друже, Мѣсяцю златый!
Свѣтло ты запаль — и въ ночи
Обойди ты край земный.

„Кто тамъ молится, кто плаче,
Кто мѣшае людямъ спати:
Все роззвѣдай — и поутру
Приходи и дай мнѣ знати.“

Солнце спитъ, а Мѣсяць ходитъ,
Надъ землею сторожитъ,
Завра 'жь рано — рано къ Солнцу
Меньшій братчикъ побѣжитъ.

Клопкать онъ — отворятъ дверѣ —
„Солнце встань! Птицѣ летятъ,
Пѣтухи давно пропѣли,
И къ роботѣ ужъ звонятъ!"

Солнце встане, — Солнце спроситъ:
„Что, голубчикъ, брате мой?
Якъ тебе Господь-Богъ носитъ?
Что ты блѣденъ? что съ тобой?"

И начне розсказъ свой Мѣсяць,
Кто и якъ себе веде.
Если ночь была спокойна,
Солнце весело взыйде.

Еслп нѣтъ, взыйде въ туманѣ;
Вѣтеръ дуе — дождь иде,
До саду не выйде няньо
И дѣтей не поведе. —

И задумався младенецъ,
Довго на небо смотрѣвъ,
Довго онъ мовчавъ, и отца
Звати онъ къ себѣ просивъ.

И велѣвъ старому отцу
Богородицу читати,
И за ней, сложивъ рученьки,
Ставъ молитву повторяти.

151. Вознесеніе Господне.

По воскресеніи своемъ Іисусъ Христосъ явився часто ученикамъ своимъ и бесѣдовавъ съ ними. Онъ повелѣвъ апостоламъ проповѣдати Евангеліе

всему міру: обѣцявъ имъ чудодѣйственну силу и Свое всегдашное присутствіе съ вѣрующими.

Сорокъ дней пребывавъ Іисусъ Христосъ на

земли по воскресеніи своемъ. Въ сороковый день Господь явився апостоламъ въ послѣдній разъ и повелѣвъ имъ не отлучатися изъ Іерусалима, доколѣ не снійде на нихъ Духъ Святый. Потомъ Спаситель вывелъ учениковъ Своихъ изъ города на гору Елеонску, опять повторивъ имъ обѣцаніе Святого Духа и велѣвъ имъ свидѣтельствовати о Немъ во всей вселенной.

Послѣ сего Іисусъ Христосъ благословивъ учениковъ и ставъ подниматися отъ земли. Всѣ смотрѣли за Нимъ съ побожнымъ страхомъ, а Іисусъ Христосъ возвысився къ небу и наконецъ една свѣтла хмара скрыла Его отъ учениковъ. Еще довго смотрѣли и молилися тамъ ученики, гдѣ ихъ Божественный Учитель вознесся.

Колько дней пребывавъ І. Христосъ на земли по воскресеніи своемъ? Что повелѣвъ апостоламъ? Коли послѣднійразъ явився І. Христосъ ученикамъ, куда пошовъ съ ними? Что ся стало на Елеонской горѣ?

152. Коли я первыйразъ читавъ „Вѣрую".

На 7-омъ году бывъ я еще тогда, коли отецъ мой (прощенъ бы) пришовъ за мною до Сигота, гдѣ я перву нормальну школу докончивъ, и взявъ мене домой на вакацію. Возобновится дѣтинска радость въ душѣ моей при воспоминаніи, якъ тужило, якъ громко било сердце мое, коли сѣвъ я на сѣдакъ и коники, котрыхъ и я не разъ водивъ съ слугою „Михайломъ" на рѣку наповати — рушили возомъ и везли мене домой, на село, гдѣ отецъ мой, тогда приходскій священникъ, живъ. И якъ обрадовався я, когда мы пріѣхали къ на-

шему селу! къ дѣльницѣ! И кого вижу я тамъ коло воротъ? Моихъ искреннѣйшихъ простонародныхъ товаришей! съ котрыми я въ сельской школѣ азбуку починавъ, съ кѣми первіи игры игравъ! Вошли мы въ дворъ нашъ. Они радостно ждали мене тутъ. Отворили ворота, заперли и побѣгли за возомъ. Мамка съ слезами обцѣловала мене. Братья и сестры радостно привѣтствовали насъ! Я отдавъ товары изъ Сигота принесенніи! Закрытый столъ ожидавъ насъ! Мамка принесши ужинъ, погладила мене и силовала вкусными стравами. По ужину вынявъ я изъ связка книжочку, чтобы похвалитися якъ знаю читати, и отворивъ книжочку, гдѣ ужъ „дробненькими“ буквами было печатано и ставъ читати; и потому поклонився и ставъ декламировати стишокъ: „Два очи имѣю, обертаеміи по всюлу.“ — Мамка солодко поцѣловала чоло мое, а маленькіи братья удивлялися: что „якій я мудрый!“ Скоро кончивъ я съ ужиномъ и выйшовъ къ товаришамъ! — Удѣливъ и едному и другому пшеничного хлѣба (колача) и по тому хлѣвъ, пелевня, цынтарь и звонниця наполнилися нами! Весело приступивъ вечеръ. Такъ отбывся и другій и третій день.

Четвертокъ бывъ! Я пошовъ съ товаришами на рѣку купатися, гдѣ мы рыбу „глушили“. Прійду я на полуденокъ домой, и когда найсмачно полуденкую, нянько обернеся ко мнѣ со словами: „Сынку, въ недѣлю ты будешь въ церкви читати „Вѣрую“! Наразъ выпала мнѣ изъ руки ложка! „Я небуду; я никогда не читавъ! я не знаю.“ И прочими выгварками отгрѣбався. Но отецъ не хотѣвъ „полѣвити“! „Возьми „Хлѣбъ души“ и учися, чтобы'съ красно перечитавъ.“ Я взявъ кни-

жочку, и шептаючи почавъ прочитовати „Вѣрую“! По тому мало по малу все голоснѣйше. Другій день чѣмъ пробудився, заспѣвавъ звонкимъ голосомъ „Вѣрую“! И на только вискавъ въ хижѣ что про мой крикъ въ хижѣ не можно было пребыти. Нянько похвалявъ мене: „Сынку красно читаешь, айбо ану лишь выйди ты въ садъ, тамъ еще лучше можешь выпустити голосъ“. Мнѣ сей совѣтъ полюбився. Выйшовъ я вонъ! Продолжавъ свое пѣніе.

Пришла Недѣля! Я неспокойно, скоро вставъ. Еще и въ снѣ пекло мене возглашеніе: „Двери, двери премудростію вонмимъ“! Пошли мы на „Утреню“! Я другій разъ на лѣвомъ клиросѣ звонкимъ голосомъ звыкъ спѣвати, но тогда дуже тихо сидѣвъ собѣ и роздумовався: якъ то буде на службѣ? — Зазвонило и на службу! Зайшовъ я въ церковь, сѣвъ въ клиросъ, а сердце такъ и бье! Горяча молитва и пѣніе вѣрниковъ все горше возбуждали мене. По „Переносѣ“ я уже розпалився. Мене горячка окружала! Тамъ сидѣвъ въ клиросѣ и панъ учитель и побуждавъ мене: Не бойся, лишь смѣло“. А я майже съ плачемъ отповѣвъ: „Легко вамъ говорити, ану-же кобы вамъ треба читати, не такъ бы вы говорили“! Заспѣвали „Отца и Сына и Св. Духа“ — а у мене молитвенникъ „Хлѣбъ души“ трясеся въ рукахъ, буквы скачутъ передъ очами и такое чувство въ горлѣ, якбы а ни одного голоса не было въ немъ; о томъ я ставъ думати, что лучше бы было мнѣ утѣкнути изъ церкви! — Между тѣмъ нянько высокимъ голосомъ провозгласивъ „Двери, двери премудростію вонмимъ“. А я тонкимъ голосомъ, но дуже нилуючи начавъ читати, такъ, что сперва

ледва можно было другимъ сопровождати мое пѣніе. Чѣмъ далѣе читавъ, все лучше ишло чтеніе, такъ что я докончивъ „Вѣрую" честно, добро и похвально! Вышли мы изъ Церкви, нянько одну бѣленьку подаровавъ мнѣ за первое „Вѣрую".

Не треба было уже мене нукати, чтобъ я при церковныхъ обрядахъ съ дѣтинскою невинностію и благонравіемъ присутствовавъ и выслуговавъ. И тотъ сердечный пламень, котрый воспалився въ дѣтинскомъ сердцѣ моемъ, отъ тогда всегда неугасимо горитъ, и дай Боже, чтобъ не угасъ въ мнѣ до послѣдняго дыханья!

Юлій Дрогобецкій.

153. Майска радость.

Дождь иде, тепленькій дождь иде
Трава, рожь, пшеничка . . . все росте,
Дасть Богъ милый — урожай
Всѣмъ намъ о томъ благовѣститъ теплый Май!
Природу празднично Май убравъ,
Радость сердецъ нашихъ Май сближавъ,
По играйме весело! —
Узкимъ стане для насъ дворъ, садъ и село!

Василій Матяцковъ.

158. Сошествіе Святого Духа.

Въ пятьдесятый день по воскресеніи Господа апостолы съ Божіею Матерію были въ едной хижѣ и молилися; хижа сія была та сама, где Іисусъ Христосъ съ ними ѣвъ последну вечерю, и где

оустановивъ сватѣйшꙋ Тайнꙋ Євхаристіи. Разъ сдѣлавса шꙋмъ съ неба, мкъ бы отъ вѣтра и наповнивъ весь домъ, въ котромъ были апостолы.

Надъ каждымъ изъ присꙋтныхъ поавивса огненный мзыкъ. Апостолы исповнилиса Дꙋха Сватого, просвѣтилиса и стали говорити на разныхъ мзыкахъ.

Въ то время, по случаю праздника Пятьдесятницѣ, въ Іерусалимѣ было много народа, котрый, якъ очувъ шумъ, собрався около дома, въ котромъ были апостолы. Всѣ чудовалися, коли чули, что апостолы говорятъ на разныхъ языкахъ. Тогда апостолъ Петръ потолковавъ имъ, что Господь Іисусъ Христосъ, воскресшій изъ мертвыхъ, ниспославъ имъ Пресвятого Духа. Апостолъ Петръ въ семъ первомъ проповѣданіи смѣло объяснявъ, что Іисусъ Христосъ есть Спаситель міра. Проповѣдь апостола такъ сильно подѣйствовала на народъ, что въ тотъ день крестилося около трехъ тысячь человѣкъ и сесимъ основалася перва христіанска церковна община, начала дѣйствовати видима Цековь Христіанска.

На другій день при дверяхъ церкви Петръ изцѣливъ единого хромого и на проповѣдь его опятъ крестилося двѣ тысячи людей. И отъ того часу быстро умножалося число христіанъ.

Въ честь и славу Животворящого Духа Святого уже издавна установився обычай у насъ, украшати храмы Божіи зелеными вѣтвами голузами деревъ, устилати помостъ церковный душистою травою и присутствовати при Божослуженіи съ цвѣтами въ рукахъ.

Что празднуеме въ свято Сошествія Св. Духа? Отъ чого стали говорити апостолы на разныхъ языкахъ? Где и якъ основалася перва христіанска община? Для чого звыкли мы украсити наши церкви зелеными голузями и душистою травою?

155. Молитва Духу Святому.

Молитва Духу Святому говорится такъ:

„Царю небесный, утѣшителю, Душе истины, иже вездѣ сый и вся исполняяй, сокровище бла-

гихъ и жизни подателю, прійди и вселися въ ны, и очисти ны отъ всякія скверны, и спаси, Блаже, д8ши наша“.

Въ сей молитвѣ мы, православніи христіане, молимеся до Господа Бога, къ Єго третой Особѣ, то есть до Господа Бога Д8ха Святого, котрый яко такій пребывае всюда на свѣтѣ, отже на небѣ и на земли.

Для того мы и зачинаеме сію молитв8 словами „Царю небесный“, бо тѣми словами мы называеме Господа Бога правителемъ, или повелителемъ всего свѣта.

Дальше мы называеме въ сей молитвѣ Господа Бога оутѣшителемъ, а то том8, бо Онъ оутѣшае людей подчасъ несчастья, пригоды, см8тк8 и плач8 и посылае имъ облегченье сердца и радость.

Дальше мы называеме въ сей молитвѣ Господа Бога Д8хомъ истины, т. е. Д8хомъ правды, бо Онъ направляе насъ на дорог8 правды и справедливости и треб8е (желае) отъ насъ, чтобы мы пост8пали по правдѣ и справедливости.

Дальше мы говориме въ сей молитвѣ: „иже вездѣ сый и вся исполняяй.“ Сіи церковно-р8сскіи слова значатъ въ нашомъ простонародномъ языцѣ: котрый всюда находишься и все исполняешь, бо Богъ, якъ сказано, пребывае яко Д8хъ всюда на свѣтѣ и выповняе Собою весь свѣтъ.

Дальше называеме въ сей молитвѣ Господа Бога сокровищемъ благихъ и подателемъ жизни, то есть скарбомъ всякихъ добръ и подателемъ житья, бо Онъ дае людямъ всякое добро и житье.

Дальше просиме въ сей молитвѣ Господа

Бога, чтобы Онъ прійшовъ и вселився въ ны (то есть въ насъ), або иными словами, чтобы Богъ прійшовъ до насъ и поселився межи нами на цѣлое наше житье.

Наконецъ просиме въ сей молитвѣ, чтобы Господь Богъ очистивъ ны (то есть насъ) отъ всякоѣ скверны або, иными словами, отъ всего, что есть нечистое, паскудное, грѣшное, и чтобы Онъ такимъ способомъ спасъ души наши, то есть выратовавъ наши души изъ пекла.

За тѣ всѣ блага або добра мы при конци сеѣ молитвы называеме Господа Бога Благимъ, то есть дуже добрымъ, бо въ церковно-русскомъ языцѣ слово благій значитъ только, якъ дуже добрый.

Сію молитву вы, солодкіи дѣточки, повинны говорити каждого дня рано и вечеромъ и въ случаяхъ несчастья, пригоды, смутку и плачу, а особливо тогды, коли начинаете далкое дѣло, и Господь Богъ выслухае васъ и дасть вамъ все, что будете собѣ отъ Него желати.

До кого молимеся черезъ молитву „Царю небесный"? Прочто называеме Духа Святого Царемъ и Утѣшителемъ? Где находится Духъ Святый? Что намъ подае Духъ Святый? Что просиме отъ Духа Святого?

156 Чудесное розпространеніе вѣры Христовоѣ.

Спаситель и Откупитель рода человѣческого: Іисусъ Христосъ свою божественну и небесну науку потвердивъ первыйразъ своимъ божественнымъ животомъ; другійразъ своими чудесами, а

третійразъ своими пророчествами. Такъ сладчайшій Спаситель между прочими на впередъ предсказавъ и то, что Его небесна наука на цѣломъ широкомъ свѣтѣ розпространится. И воистинну сіи пророческіи слова Его точно исполнилися! Хотя язычники (поганы) такъ, якъ и самъ неблагодарный жидовскій народъ черезъ три столѣтья постоянно гонили и преслѣдовали вѣру и учениковъ, наслѣдниковъ Іисуса Христа; хотя всякими способами усиловалися задавити и уничтожити вѣру и Церковь Христову, — все сіе даремно было! Вѣра и Церковь Христова торжествовала, Крестъ Христовъ наконецъ побѣдивъ цѣлый свѣтъ! Вѣра и Церковь Христова розпространенна на цѣломъ свѣтѣ и найсвятѣйшое имя Іисуса Христа постоянно и непрестанно величае и прославляе такъ сѣверъ и югъ, якъ востокъ и западъ!

Іисусъ Христосъ, якъ почавъ проповѣдати свою небесну науку, доразъ избравъ собѣ 12 Апостоловъ; — сіи не токмо слухали Его науку и видѣли Его чудеса, но ихъ Іисусъ и окреме, и особливо научавъ, чтобъ такъ потомъ Апостолы продолжали божественное дѣло Іисуса и вмѣсто него рознесли повсюду Его небесну науку. И воистинну по Вознесенію сладчайшого Спасителя, въ 10-ый день приняли Апостолы обѣщанного Духа Святого, и въ тотъ самый день, въ Церкви Іерусалимской, верховный Апостолъ Петръ смѣло почавъ проповѣдати Іисуса Христа. И то съ такимъ великимъ успѣхомъ, что уже въ Іерусалимѣ 5 тысячъ людей обратилися къ Христу и приняли св. Крещеніе. — Въ началѣ Апостолы лишь избранному жидовскому народу проповѣдали вѣру Христову; но сладчайшій Спаситель въ одномъ

откровеніи изъявивъ св. Апостолу Петру, что уже нѣтъ больше избранного народа, ибо всѣ народы еднако призванны въ Церковь Его и отъ того часу Апостолы розыйшлися по цѣломъ свѣтѣ и всѣмъ народамъ, всѣмъ языкамъ проповѣдовали вѣру Христову. Въ городѣ Антіохіи ученики и наслѣдники Іисуса Христа первыйразъ называлися: „Христіанами" отъ найсвятѣйшого имени Іисуса Христа.

Но особенно великое значенье имѣе въ Церкви Христовой обращенье Савла! Савлъ прежде, якъ фарисей, быв̆ъ найбольшимъ врагомъ Христу и Церкви Его; котрый, якъ дикій вовкъ, жестоко мучивъ и преслѣдовавъ христіанъ, не лишь въ Іерусалимѣ, но уже ишовъ и въ Дамаскъ, чтобы и тамъ повязавъ христіановъ и такъ привевъ ихъ въ Іерусалимъ. Но вотъ на семъ пути чудесно призвавъ Іисусъ Савла въ Апостолы и онъ въ Дамаскѣ отъ Ананія принявъ св. Крещеніе и отъ того часу на только перемѣнився, что изъ найбольшого ворога стався найбольшимъ и найревнѣйшимъ Апостоломъ, котрый между всѣми Апостолами найбольше потрудився въ розпространеніи вѣры Христовоѣ; котрый найбольше народовъ привевъ въ Церковь Христову и прото достойно и праведно получивъ прекрасное имя: „Великій Апостолъ языковъ"! — Вотъ дивное Провидѣніе Божое! —

Сей великій Апостолъ свои духовніи чада не лишь живыми словами, но и божественными письмами научавъ и сіи прекрасніи посланія св. Апостола Павла и теперь на св. Службѣ Божой каждоденно въ Церкви нашой читаются.

Такъ сей великій Апостолъ Павелъ, якъ и

верховный Апостолъ Петръ мученическою смертію поумерли въ Римѣ 67-го года по Рождествѣ Христовомъ, и то въ одинъ день, то есть 29-го юня, когда наша Св. Мати Церковь и торжественно празднуе св. память славныхъ и верховныхъ Апостоловъ Петра и Павла.

По преданью верховный Апостолъ къ кресту бывъ пригвожденъ. Св. Апостолъ Петръ съ радостію принявъ сію крестну смерть и въ послѣдну минуту лишь только просивъ отъ Нерона императора, чтобы его распяли на крестъ головою внизъ, то есть долу къ земли, ибо — якъ сказавъ — „ніякъ недостойный я для того, чтобы и я такъ оумеръ на крестѣ, якъ сладчайшій мой Спаситель и Откупитель рода человѣческого.“ — Св. Апостолу Павлу же — понеже онъ бывъ гражданинъ римскій и такъ по закону его не свободно было на крестъ распяти — прото ему голову мечемъ отрубали. Но и прочіи Апостолы — съ изъятіемъ св. Іоанна Богослова, возлюбленного оученика І. Христа — всѣ — всѣ и животъ свой жертвовали и кровь свою пролляли за небесну вѣру Христову и такъ мученическою смертію своею воистину засвидѣтельствовали то, что они за истину, за правду готовы и оумерти!

Петръ Гебей.

157. Лебедина пѣснь.

Ой дитята, соколята,
Змагайтеся на крылята!
Бо я уже соколъ старый,
Ужъ мнѣ крыла поламаны.

Я совершивъ ужь мою жизнь,
Днесь пою послѣднюю пѣснь;
Пѣснь послѣдню для вас милыхъ,
Соколиков зизокрылых!
На Бескидѣ, въ родномъ краю,
Въ томъ для мене миломъ раю,
Гдѣ узрѣвъ свѣтъ, тамъ лежати
Хочу, вѣчно спочивати.
Схороните мя въ дубравѣ,
При скалахъ; въ густой темрявѣ,
Сами здоровы спѣвайте,
А на батька памятайте!

А. Духновичъ.

158. Святый Кириллъ и Меѳодій.

Въ найдавнѣйшихъ часахъ были наши предки язычниками, то значитъ: не знали вѣры Христовоѣ. а покланялися идоламъ. Хотя и Апостолъ святый Андрей бывъ въ сторонахъ, где нынѣ стоитъ Кіевъ, проповѣдавъ слово Христовое и многихъ крестивъ, но зъ часомъ люди науки его позабыли, передовсѣмъ для того, что не было кому начатое святымъ Апостоломъ дѣло продовжати. — Доперва тогда утвердився русскій народъ въ вѣрѣ Христовой, коли богослуженіи книги были переведены изъ языка греческого на славянскій. Дѣло тое совершили два братья, святый Константинъ, названный Кирилломъ, и святый Меѳодій. Они

и перевели при помочи Божой Евангеліе и другіи богослужебніи книги на славянскій языкъ. Отъ того времени начала отправлятись служба Божа въ старо-славянскомъ языцѣ.

159. Что находится въ земли?

Земля производитъ всякіи рослины; на земли ростутъ дерева, травы; на земли родится хлѣбъ. Не дармо говорятъ, что земля кормитъ насъ; цѣле земля то мати наша.

Но чоловѣкъ не лишь изъ вонку хоснуе землю, но зарыеся и въ глубину и оттуду добывае великое богатство.

Сякъ изъ земли выкопуютъ камѣня, съ котрыми будуютъ хижы; изъ земли добываютъ металлы, якъ то золото, срѣбро, желѣзо, мѣдь, и пр. изъ котрыхъ правлятъ гроши и розличніи, цѣнніи вещи.

Чоловѣку найбольшій хосенъ приноситъ желѣзо, безъ него не годенъ бы ся обойти ни земледѣлецъ, ни столярь, ни другіи. Изъ желѣза готовятъ плуги, бороны, ножи. пилы, гвозды съ желѣзомъ оббиваютъ возы и пр.

Въ земли находится соль, котра такъ нужна идъ стравамъ. Въ земли находятъ и камѣнный уголь, котрый замѣняе дрова.

Сей подземный уголь зробився изъ великихъ деревъ, котріи землетрясеніемъ провалилися подъ землю, и тамъ подъ давленьемъ горъ черезъ больше сто роковъ перемѣнилися на уголь.

Подагде въ земли находится нафта. (петролей, камѣнный олѣй) котрою свѣтиме. Но нафту,

выссану изъ землѣ не можъ доразъ запалити, бо дуже скоро робятся изъ неѣ газы и сесѣ причинятъ выбухъ; за то земельну нафту треба обчистити отъ тыхъ газовъ и лишь таку свободно продавати. Камѣня, металлы, соль зовутся минералами.

160. Якъ добываютъ соль?

Соль дуже хосенна чоловѣкови. Она придае вкусъ стравѣ, но и для здоровья нужна. Соль помагае сохраняти за долгій часъ мясо, масло, рыбу и пр.

Соль находится въ большой колькости. Подагде въ земли лежитъ большими пластами и зовеся камѣнною солью. Въ Угорщинѣ находится больше соли, великіи горы состоятъ изъ соли, дагде и изъ вонку виднѣеся соль, якъ на Парайдскихъ соляныхъ горахъ. (Эрдейль) Сяку соль ломлятъ якъ камѣнь, и потомъ розбиваютъ въ порошокъ.

Суть и озера наполненіи соленою водою, сяка солена вода зовеся ропою. Въ такихъ озерахъ соль осѣдае на днѣ и тамъ учинитъ новіи пласты. И сесю соль изъ дна озеръ добываютъ тожъ такъ, якъ и камѣнну.

И самою ропою можъ солити. Но можъ изъ ропы добыти чисту соль чрезъ варенье. Вода выкипитъ, а соль останеся на днѣ судины.

Много соли находится и въ морской водѣ, котру и не можъ пити, на только солена. Варе-

Парайдска соляна гора.

ньемъ, или испареньемъ морскоѣ воды тожь можеме достати чисту соль.

161. Лѣто.

Юній, юлій и августъ — лѣтніи мѣсяцѣ. Лѣтомъ дни бываютъ дуже довги а ночи коротки: солнце грѣе такъ сильно, что камѣнья и пѣсокъ станутся горячими. Въ городахъ въ лѣтѣ душно, и зато многіи люде пойдутъ въ села на свѣжій воздухъ. Въ часъ лѣтноѣ теплоты небо нерѣдко покрываеся чорными тучами, поднимаеся вѣтеръ, паде сильный дождь, блескае и гремитъ. Послѣ такоѣ грозы воздухъ освѣжаеся, а на поляхъ, въ садахъ и огородахъ все бывае душистѣйшое и зеленѣйшое.

Лѣтомъ въ загородахъ есть много цвѣтовъ, плодовъ и ягодъ; въ лѣсахъ бываютъ малины, черницѣ, земляники и другіи ягоды, а на поляхъ хлѣбовіи рослины. Люди лѣтомъ заняты сѣнокосомъ и обработаньемъ хлѣба. Рыбари въ рѣкахъ ѣмаютъ рыбу. Пастухи дозераютъ стада на лугахъ. Въ тепліи лѣтніи дни пріятно и полезно купатися въ рѣчной или морской водѣ.

Котріи суть лѣтніи мѣсяцѣ? Якіи дни и ночи въ лѣтѣ? Ци пріятно лѣтомъ въ городахъ? Что бывае часто въ лѣтѣ? Что видиме лѣтомъ въ загородахъ? Что въ лѣсахъ и на поляхъ?

162. Якъ сохранити здоровье?

Лишь здоровый чоловѣкъ може трудитися, якъ треба, хворый же часто бывае въ тягость и собѣ и своему семейству. Чоловѣкъ еднако не бывае

всегда здоровъ; единъ болѣе часто и довго, другій же рѣдко и скоро выздоровѣеся.

Здоровье чоловѣка много зависитъ отъ того, что ѣсть, что пье, въ якомъ воздусѣ жіе.

Если чоловѣкъ питаеся недостаточными и худыми стравами, то тѣло его худѣе, силы ослабнутъ и появляются всякіи хвороты. Прото неотмѣнно нужно журитися о томъ, чтобы костъ нашъ бывъ добрый, чтобы стравы были питательны.

Питательніи ѣдла суть, котрыхъ получаеме отъ животныхъ, якъ-то: яйця, молоко, мясо и пр. Малопитательнымъ держится ѣдло, котрое получаеме отъ рослинъ, якъ: плоды, ягоды, овочи, пасолья, тенгериця и проч. — Для здоровья чоловѣка найлѣпша мѣшанна страва, т. е. животна и ростительна въедно, на примѣръ: каша съ мясомъ. Добра страва должна быти добро поварена, ибо отъ недовареного или недопеченого ѣдла заболѣе жалудокъ. Сяка тяжка пища есть напр.: недопеченый хлѣбъ, незрѣлый плодъ и пр.

Ко здоровью относится еще и напой. Найздоровѣйшій напой есть чиста вода, яку получаеме изъ керницѣ, изъ рѣки або колодяза. Вода каламутна дуже шкодлива для здоровья. Но найбольше шкодитъ здоровью алкоголъ, т. е. такій напой, отъ котрого дѣлаеся чоловѣкъ пьянымъ, якъ отъ паленки, пива, вина и пр.

Сіи напоѣ особливо же паленка, попаляютъ жалудокъ, погубятъ нервы, испортятъ спокойность тѣла и души, привлекутъ чоловѣка ко всякимъ грѣховнымъ страстямъ. Отъ пьянства сокотитися: перва потреба здоровья. Пьяниця — не здоровъ, но хворый душевно и тѣлесно. Пьяниця утратитъ здоровье, маетокъ и честь.

Дуже нужный ко здоровью еще и чистый воздухъ. Покаженый, вонячій воздухъ затрудняе очищенье крови. Для того нужно въ хижѣ часто освѣжати воздухъ, отворяти окна или дверѣ и сякъ провѣтревати; часто обмести и мыти падиментъ, обчистити стѣны, удалити изъ хижы гніючіи вещества, напр. помоѣ и все то, что може портити воздухъ.

Ко здоровью нужна есть чистота. При нечистотѣ тѣла дѣрки въ кожѣ затворяются и задержуютъ испарину; отъ сего происходитъ много хворотъ. Одежда, котра защищае наше тѣло отъ простуды, должна быти не только достаточно тепла, но и чиста. Порядочно мытися, чесатися, въ чистое бѣлье, въ чисту одежду облечися, есть главный законъ здоровья.

Нужно еще, чтобы'сме тѣло не розпестили, но чтобы оно привыкло ко труду и къ перемѣнамъ воздуха. Для того нужно мытися студеною водою, рано вставати, прилѣжно трудитися, николи не розлѣнитися и посты всегда подержати.

Найбольше хворотъ происходитъ отъ простуды и отъ многоѣдѣнья. Тѣло, котрое привыкло ко студени и ко роботѣ, не легко простудится, а постъ годенъ навернути утраченый аппетитъ.

Премудро таже установила Церковь постъ, котрый хоснуе не только душѣ, но и тѣлу.

Жійме таже порядочно и чисто, тогда здоровье наше буде постоянно доброе.

Отъ чого зависитъ здоровье? Котріи суть питательніи ѣдла? Что нужно пити? Шкодитъ-ли пьянство здоровью? Якъ можно обезпечити собѣ чистый воздухъ? Для чого нужно мытися и чистое платье носити? Нужно-ли ко здоровью постити?

163. Въ больницѣ (Шпиталю).

Въ каждомъ большомъ городѣ находится больниця для тѣхъ хворыхъ, котріи не могутъ лѣчитися дома.

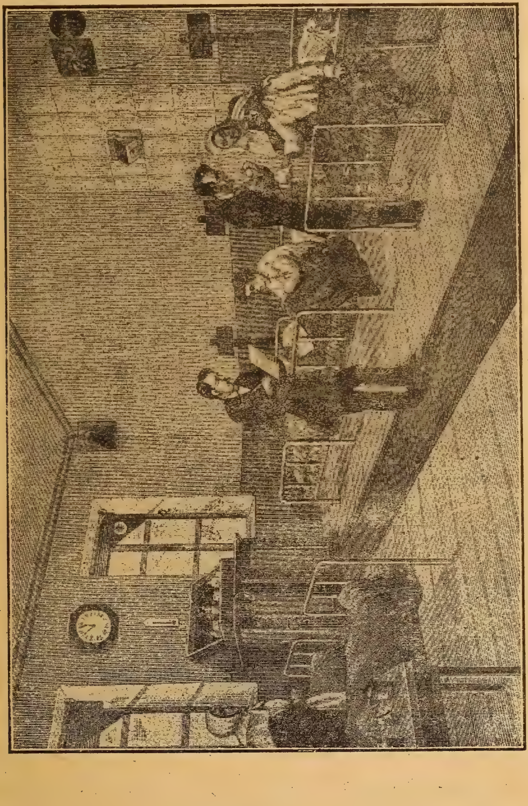

Въ больницѣ.

При устройствѣ больниць особливо на то внимаютъ, чтобы комнаты хворыхъ были просторны, чтобы въ нихъ бывъ все здоровый воздухъ.

Больныхъ, котріи суть въ заразливыхъ болѣзняхъ, отдѣляютъ отъ другихъ.

Въ комнатахъ хворіи лежатъ на постеляхъ, надъ постелью прибита дощечка, на котрой обозначенъ нумеръ, имя и хворота больного. Коло постели есть малый столикъ, на котромъ стоитъ вода или лѣкарство.

Каждого утра комнаты обходитъ докторъ, посмотритъ хворыхъ, и каждому изъ нихъ назначае лѣкарство и страву.

Предписы доктора исполняютъ сестры монахинѣ или иніи жоны, котріи усердно обхожуютъ и выслужуютъ хворыхъ.

Въ назначенный докторомъ часъ хворымъ позволяеся принимати знакомыхъ, но посѣтителямъ не свободно приносити съ собою ѣдла и напитки.

Что есть больниця? Якъ помѣщены хворіи въ больницѣ? Кто назначае лѣкарство? Кто выслужуе коло хворыхъ?

164. Туча.

Бывъ теплый лѣтній день. Уже отъ рана того дня было парно. Малый Иванко собирався въ лѣсъ на ягоды. Отецъ каже: „Днесь буде туча, не заходи далеко и смотри, якъ небо начне хмаритися, вернися назадъ.“

Иванко пошовъ, ставъ брати ягоды, а на небо по-посмотрѣти забывъ. Наразъ потемнѣло, загремѣло и начавъ падати дождь. Неуспѣвъ Иванко выбратися изъ лѣса, такъ скоро прійшла туча. Стало блескати такъ свѣтло, что ажь въ очи

кололо, а за каждою роздавався оглушаючій громъ. Иванко перестрашився и скрывся подъ единъ великій дубъ. Наразъ страшно загремѣло, надъ дубомъ затрещало а Иванка чтось ударило по головѣ, Иванко упавъ и лежавъ безъ памяти. Коли очнувся, дождь уже переставъ, смотритъ а дубъ весь росколотый и счастья, что лишь маленькое голузья ударило его по головѣ. Такъ промокъ, что сорочка прилѣпла къ тѣлу.

Коли вернувся до дому и розповѣвъ, что ся случило, отець казавъ: „Въ дерево, подъ котрое ты скрывся, ударивъ громъ; счастье маешь, что не забивъ тя."

Въ часъ бурѣ не свободно скрыватися ни подъ дерева ни подъ инчіи высокіи мѣста.

Для чого ишовъ Иванко въ лѣсъ? Что сказавъ ему Отецъ? Ци смотрѣвъ Иванко на небо? Куда ся скрывъ Иванко въ часъ тучи? Что ся тамъ съ нимъ стало? Свободно-ли подъ часъ бурѣ скрыватися подъ дерева?

165. Послѣдня борьба.

Надо мною буря выла,
Громъ на небѣ грохотавъ;
Слабый умъ судьба страшила,
Холодъ въ душу проникавъ.

Но не павъ я отъ страданья,
Гордо выдержавъ ударъ,
Сохранивъ въ душѣ желаня
Въ тѣлѣ силу, въ сердцѣ жаръ.

Что погибель! что спасенье!
Будь что буде — все ровно!
На святое Провидѣнье
Положився я давно.

И въ той вѣрѣ нѣтъ сомнѣня,
Нею жизнь моя повна;
Безконечно къ ней стремленье,
Въ ней покой и тишина!

Не грози-жъ ты мнѣ бѣдою,
Не зови, судьба, на бой!
Битись я готовъ съ тобою, —
Но не сладишь Ты со мной!

У мене въ душѣ есть сила;
У мене есть въ сердцѣ кровь;
Подъ крестомъ моя могила,
На крестѣ моя любовь!

166. Рождество и смерть Святого Іоанна Крестителя.

За часовъ царствованья Ирода, живъ при церкви Іерусалимской единъ престарѣлый и благочестивый священникъ, по имени Захарія, съ женою своею Елисаветою.

Они были бездѣтны и сіе дуже огорчало ихъ, ибо добріи дѣти суть велика радость для родителей.

Они довго молили Бога, даровати имъ сына.

Разъ, коли оуже старіи были и Захаріѧ и Єлисавета, во часъ богослꙋженьѧ, ꙗвивсѧ Захаріи Архангелъ Гавріилъ и сказавъ: „Не бойсѧ Захаріе,

молитва твоѧ послꙋхана: жена твоѧ Єлисавета породитъ сына и ты назовешь его Іоанномъ.“

Захаріѧ оуже оутративъ былъ надѣю: имѣти сына, прото невѣровавъ Архангелꙋ, за то сдѣлалсѧ

нѣмымъ до рождества сына. При обрѣзаніи Захарія написавъ на еднȣ дощечкȣ, что имя сына мае быти Іоаннъ, и тогда розрѣшився его языкъ, ставъ говорити и славити Бога.

Св. Іоаннъ Креститель оуже въ молодыхъ лѣтахъ лишивъ домъ родителей; онъ оудалився въ пȣстыню, тамъ молився и поствивъ. Коли бывъ тридцять рочный, Господь повелѣвъ емȣ проповѣдати.

Іоаннъ повиновався воли Божой, ставъ проповѣдати о Спасителѣ, призывавъ людей къ покаянію.

Многіи исповѣдали грѣхи свои и любили слȣхати проповѣди Іоанна.

Самъ Иродъ, царь Галилеи оуважавъ Іоанна, якъ мȣжа святого, и въ многихъ послȣхавъ его.

Но Иродъ отнявъ бывъ женȣ брата своего Филиппа, и зато Іоаннъ порицавъ его и говоривъ, что то противо законȣ.

Но Иродъ не повиновався Іоаннȣ, а жена Ирода такъ розсердилася на Іоанна, что рѣшила его погȣбити. На просьбȣ сеѣ лȣкавоѣ жены, Иродъ давъ Іоанна заперти въ темницю.

На день оуродинъ своихъ Иродъ давъ великȣ гостинȣ для всѣхъ придворныхъ и чиновниковъ. Въ веселости такъ полюбився царю танецъ дочери, что сказавъ ей: „Проси оу мене, что хочешь; я готовъ дати тобѣ все, даже и половинȣ царствія моего.“

Дѣвица пошла къ матери и посовѣтовалася, что просити.

„Проси головȣ Іоанна Крестителя“ сказала лȣкава мати. И дѣвица такъ и дѣлала, она просила отъ отца головȣ Іоанна Крестителя.

Иродъ напѹдивсѧ отъ такоѣ оужасноѣ просьбы, но не хотѣвъ нарѹшити своего слова. Тотчасъ пославъ палача, котрый отрѹбавъ Іоаннѹ Крестителю головѹ и принесъ ю на блюдѣ къ дѣвицѣ, она же отнесла ю матери.

Пришли оученики Іонна Крестителѧ, погребли, тѣло его и отнесли вѣсть Іисѹсѹ Христѹ о смѹтной кончинѣ Іоанна, званіе котрого было: „оуготовати пѹть Господень" и котрый оудостоивсѧ крестити Спасителѧ міра.

Кто бывъ Захарія? Кто явився Захаріи? Вѣровавъ-ли Захарія Гавріилу? Коли ставъ опятъ говорити? Куда удалився св. Іоаннъ Креститель изъ дома родительского? Прочто розсердився царь Иродъ на Іоанна Крестителя? Якъ сталася смерть Іоанна Крестителя?

167. Свѧтый Иліѧ пророкъ.

Свѧтыхъ пророковъ посылавъ Богъ къ царѧмъ Израильскимъ и народѹ длѧ того, чтобы оутверждали ихъ въ правдивой вѣрѣ, чтобы отвели ихъ отъ идолослѹженіѧ и привели къ покаѧнію.

Такій пророкъ бывъ и св. Иліѧ.

Въ времѧ его жиды передалисѧ всѧкимъ грѣхамъ, не хотѣли покаѧтисѧ, оставлѧли обрѧды, ни посты ни праздники не держали, залишили и вѣрѹ и народность свою.

За сіи грѣхи св. Иліѧ пророкъ возвѣстивъ царю израильскомѹ Ахавѹ, что въ карѹ не бѹде дождю за три роки.

Ахавъ хотѣвъ оумертвити Илію, но Богъ чѹдесно сохранивъ его отъ преслѣдованьѧ царѧ, ска-

завъ ему скрытися коло едного котока, и туда утромъ и вечеромъ вороны приносили ему мясо и хлѣбъ для подкрѣпленья тѣла.

Илія творивъ больше чудесъ. У едноѣ бѣдноѣ и благочестивоѣ вдовицѣ едну жменю муки и мало елея такъ умноживъ, что она себе и иныхъ сохранила отъ голода; тоѣ же вдовы умершого сына воскресивъ.

За три годы и шѣсть мѣсяцевъ не было ни росы ни дождя на земли; въ царствѣ израильскомъ было ужасное бѣдствіе. Наконецъ Израильтяне покаялися, прибѣгли къ Тому, кто единъ силенъ окропити землю плодотворнымъ дождьомъ.

Илія собравъ людей на едну гору (кармильску), предложивъ уготовити двѣ жертвы: едну для Ваала, идола безбожныхъ израильтянъ, другу же для Бога Израилева. Вааловы жрецы стали приносити жертву свою, кричали, били, рѣзали себе, но все было напрасно.

Тогда Илія устроивъ жертвенникъ, положивъ дрова, и заколовъ въ жертву вола. Помолився и доразъ упавъ изъ неба огонь, попаливъ дрова и жертву.

Народъ простерся на землю и сказавъ: Воистинну Господь Богъ есть сей (Иліинъ) Богъ.

Св. Илія пророкъ творивъ еще много чудесъ, пока разъ, коли съ пророкомъ Елисеемъ бесѣдовавъ, явилася огненна колесница изъ неба, на котрой Илія живымъ переселенъ на небо.

Для чого посылавъ Богъ пророковъ? Что возвѣстивъ Илія царю Ахабу? Прочто каравъ Богъ небесный Израильскій народъ? Якъ спасся Илія отъ преслѣдованья Ахаба? Якія чудеса творивъ Илія? Куда переселенъ св. Илія пророкъ?

168. Святый Стефанъ I. царь Угорскій.

Въ каждомъ роцѣ по Преображеніи въ слѣдуючій день цѣлое отечество наше имѣе общій праздникъ, праздникъ первого угорского, коронованного царя, Святого Стефана.

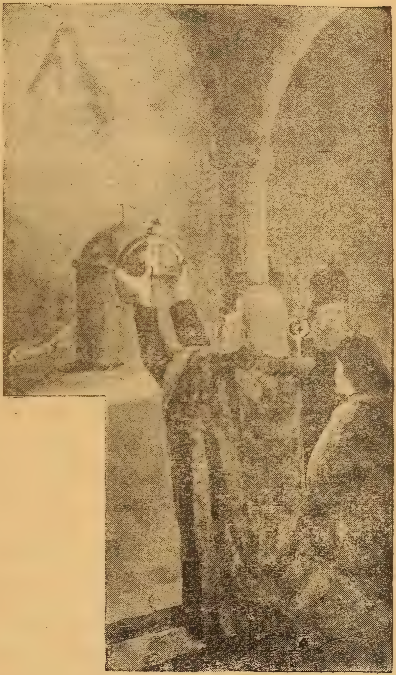

Стефанъ поручае Угорщину въ покровительство Пр. Дѣвы Маріи.

Отъ римского Отца получивъ онъ корону и царскій титулъ за заслуги, котрыми усиловався перевести мадяровъ отъ поганства на христіанску вѣру.

Ибо первіи мадяре, коли прійшли въ теперѣшное отечество, были поганами, но отъ жившихъ уже тутъ христіанскихъ, по большоѣ части славянскихъ народовъ упознали христіанску вѣру и стали лишати свою давну поганску вѣру, свой веспокойный животъ и привыкали къ христіанскимъ обычаямъ. Однакожъ принятіе вѣры Христовоѣ не ишло такъ легко. Къ розширенью христіанства и къ укрѣпленью Христовоѣ Церкви въ нашемъ Отечествѣ бывъ Про-

видѣніемъ Божіимъ назначенъ св. Стефанъ, котрый съ апостольскою ревностію исполнивъ сіе свое званіе. Онъ призвавъ священниковъ, чтобы пропо-вѣдали вѣру, давъ построити церкви и монастырѣ. А котріи противилися, сихъ побѣдивъ черезъ войну. Положивъ добріи законы, чтобы люди жили спокойно, честно. Корону и отечество поручивъ въ покровъ Пресв. Дѣвы Маріи.

Въ христіанствѣ Св. Стефанъ подавъ Отечеству своему таку основу, котра обезпечила его будучность.

Впрочемъ Св. Стефанъ живъ дуже свято и много страдавъ. И самъ бывъ часто хворый а дѣти его всѣ поумерали, лишь Эмерикъ (Имре) остався ему для утѣхи. Но и сеся утѣха не довго держала, ибо Эмерикъ въ 31-омъ году жизни умеръ, и сякъ Св. Стефанъ остався безъ наслѣдника. Однакожъ онъ успокоився въ судьбѣ Божой.

По смерти сына и самъ Стефанъ похворѣвся тяжко. Враги его хотѣли забити царя. Назначенный товаришами злодѣй вкрався въ хижу царя и подъ одеждою державъ острый ножъ. Но коли тихо прійшовъ къ постели, где хворый царь лежавъ, Богъ такъ хотѣвъ, что выпавъ ножъ изъ рукъ его, и то учувъ царь и загойкавъ: „Что то?“ Розбойникъ напудився и просивъ царя: „О царю, дай мене забити или въ темницю вечери, ибо я хотѣвъ великій грѣхъ сдѣлати!“ „Вижу, сказавъ царь, что ты пожаловавъ твой грѣхъ, зато отпущу тебѣ; встань, иди въ мирѣ!“ Стефанъ потомъ умеръ и переселився въ другое наше Отечество, куда онъ черезъ цѣлый животъ свой такъ стремився.

169. Царь Людовикъ Великій.

Никогда не было наше Отечество такъ сильное и великое, якъ за часовъ Великого Людовика. Онъ бывъ побожный и мудрый царь, котрый всегда усердно журився о благобытіи народа. Ледва начавъ царствовати, принужденъ бывъ вести войну противъ италіянскихъ своихъ сродниковъ, ибо тамъ цариця Іоганна и приверженцѣ еѣ дали забити Андрея, брата Людовика. Царь Людовикъ побѣдоносно докончивъ сію войну.

Во войнѣ онъ и самъ смѣло воевавъ. Разъ хотѣвъ онъ съ войскомъ перейти черезъ едну рѣку и загнавъ едного хлопа, именемъ Середая, въ воду, чтобы посмотрѣвъ, якъ глубока. Но вода подбила Середая и погибъ-бы бывъ, но Людовикъ скочивъ за нимъ и высвободивъ его изъ великоѣ опасности.

Имѣвъ онъ еще больше войнъ противъ сербовъ, волоховъ, болгаровъ, литвановъ и татаровъ и особливо въ розширенью каѳолическоѣ вѣры трудився.

Вѣсть о его побѣдахъ и мужественныхъ свойствахъ рознеслася и за границѣ царства и понеже онъ помагавъ полякамъ противъ литвановъ, послѣ смерти Казмира поляки одушевленно поручили Людовику польску царску корону. Теперь имѣло царство угорского царя таку величину, яку никогда ни спередъ тымъ, ни потомъ не имѣло, ибо простиралося отъ Чорного и Адрійского моря до Балтійского.

Окремъ того Людовикъ усиловався необитанніи, пустіи страны своего царства населити жителями. Сякъ на его призовъ пришла една велика часть предковъ теперѣшного угро-руського на-

рода, подъ водительствомъ литовско-руського князя Ѳеодора Корятовича, сродника царя Людовика, около года 1360. изъ Подолья. И спередъ пришествіемъ Корятовича жили въ Угорщинѣ русины, котріи присоединилися были къ переходячимъ черезъ Южну Россію мадьярамъ и въедно съ ними пріобрѣли теперѣшное наше отечество. Окремъ сихъ еще и предъ пришествіемъ мадьяръ жили уже тутъ русскіи племена. Но найбольше русиновъ прійшло въ Угорщину съ Корятовичомъ.

Корятовичъ ратуючися отъ мести великого князя литовского Ольгерда перейшовъ въ Угорщину вмѣстѣ съ личнымъ дворянствомъ и съ значительнымъ числомъ, по утвержденію угорскихъ историчныхъ памятниковъ съ 40,000 или съ 60,000 русинами.

Царь Людовикъ и народъ угорскій, незабывши заслуги русиновъ въ пріобрѣтеніи отечества, приняли Корятовича и его народъ дружно и надѣлили имъ обширніи земли подъ Карпатами, гдѣ пришедшій руській народъ съ тамъ уже живучими русинами совсѣмъ соединився въ вѣрѣ, языцѣ и звычаяхъ.

Но Корятовичъ не только привевъ сюда русиновъ, но съ помочію царя Людовика трудився о томъ, чтобы положити основы для счастливоѣ будучности своего народа, для духовного и матеріального его розвоя.

Корятовичъ получивъ отъ царя Людовика городъ Мункачъ, и по повелѣнію царя впервыхъ о томъ журився, чтобы вѣра Христова проповѣдалася, и чтобы народъ сохранивъ свой обрядъ. Для того князь Корятовичъ въ годѣ 1360. близъ коло Мункача, на горѣ Чернецкой учредивъ монастырь,

для чернцевъ чина Св. Василія Вел. и даровавъ монастырю больше селъ, якъ Боргаломъ (Бобовище), Ловку и Оросвигъ (Росвигово), десятину вина собираемого изъ сосѣднихъ виноградныхъ горъ и проч.; сіи его учрежденья потвердивъ царь Матѣй.

Далѣе Корятовичъ заботився и о томъ, чтобы набудовалися церкви, онъ учредивъ приходы и съ апостольскою ревностію укрѣплявъ въ народѣ любовь къ своей вѣрѣ и обряду.

Не далеко отъ Мункача на едной, отдѣленно стоячой горѣ давъ построити великолѣпный замокъ (крѣпость). Жона его, Доминика подражала его въ добродушіи и она близь коло Мункача на лѣвой сторонѣ рѣки Латорицѣ, высше села Эвргедьалйа (Подгорянъ) на холмѣ дала построити монастырь для Василіянокъ (монахиней), но сей монастырь опустѣвъ.

Въ сихъ добро- и великодушныхъ намѣреніяхъ Корятовича и его жоны помагали имъ священники и дворяне (немеши), котріи потомъ также учредили больше монастырей, якъ въ Сентмигалькертвельешѣ (Грушовѣ), въ Кевешлигетѣ (Драговѣ), Визкезѣ (Сольмѣ), Глотковѣ, Палошреметѣ (Реметахъ) и пр., якъ въ центральныхъ мѣстахъ, откуду чернцѣ выслужовали народъ въ дѣлахъ вѣры.

Изъ сихъ можно видѣти, что угро-руській народъ имѣвъ въ Корятовичѣ истинного Отца, основателя и добродѣя, но можъ видѣти и то, что великому Людовику, славнѣйшому царю угорскому, особливо угро-руській народъ може найбольше дяковати, ибо отъ него получивъ днешну милу родину свою.

Людовикъ Великій заслуживъ имя „Великого“ и своими законами. Его мудріи законы были основою внутренного устройства царства черезъ больше столѣтій потомъ. Онъ любивъ и просвѣту и для того учредивъ больше школъ, сякъ въ Пейчи основавъ всеучилище (университетъ). Словомъ держава его не только сильна и славна была, но и добробытъ и наука процвѣтали межи жителями державы.

170. Царь Матѣй.

Матѣй царствовавъ въ 15-омъ столѣтіи и бывъ еднимъ изъ славнѣйшихъ и справедливѣйшихъ царей.

Коли почавъ царствовати, не имѣвъ еще лишь 15 лѣтъ, но уже и тогда дуже полюбивъ его весь народъ.

Яко царь всегда усиловався отечество свое укрѣпити, убольшити и подданнымъ своимъ мудрыми законами обезпечити счастье. Онъ часто облекся въ просту одежду и сякъ утаенно явився межи народомъ и хотѣвъ узнати желанья, бѣды и звычаѣ народа. И если дагде увидѣвъ, что простый чоловѣкъ терпитъ несправедливость, тотчасъ строго покаравъ тѣхъ, котріи завинили. Изъ сего происходитъ пословиця: „Умеръ Матѣй, пропала правда!“

Коли разъ въ едной винницѣ съ панами гостився а роботники прѣли въ роботѣ, вдругъ поднявся и сказавъ: „За мной Панове!“ Паны повставали и спѣшили за царемъ, но дуже учудовалися, коли увидѣли, что царь взявъ въ руку мотыку и ставъ копати. Царь усердно робивъ, а

папы неохотно подражали его. Коли уже всѣ утомлены были и перестали робити, Матѣй сказавъ, чтобы никогда не забыли, якъ тяжко обробляе простый чоловѣкъ землю. И требовавъ отъ нихъ, чтобы честовали и простого роботника.

И изъ сего явно, якъ справедливый бывъ царь Матѣй.

За часовъ царствованья Матѣя отечество наше было крѣпкое и славное, жителѣ же радовалися благоденствiю.

Коли Матѣй умеръ, заплакало за нимъ цѣлое отечество наше.

171. Князь Францискъ Раковцiй II.

Не е русина, котрый бы не упознававъ имя Раковцiя, — но жаль, уже мало есть такихъ, котрiи бы и ото знали, кто бывъ Раковцiй и про что славно его имя и до днесь?

Коли при концѣ XVII-го столѣтiя царь Леопольдъ I. при помочи чужихъ государей очистивъ Угорщину отъ турковъ, — то на пораду своихъ нѣмецкихъ совѣтниковъ изнесъ конституцiю Угорщины и почавъ самовластно управляти краиною. Но понеже угорскiи паны не были наклонны податися нѣмецкому игу и утратити свою давну свободу, то голосно роптали противъ опредѣленья Леопольда и готовы были оружiемъ противостати беззаконнымъ притязаньямъ Леопольда. Чтобы таже утихомирити пановъ, Леопольдъ особливо по сѣверовосточныхъ комитатахъ розложивъ численное наемное чужое войско. Но понеже сесе войско не доставало порядочно платню свою, то несказанно

избытковалося надъ жителями, а особливо надъ простолюдинами сихъ комитатовъ, — обы отъ сихъ вынудити нужное для себе ко пропитанью и ко одѣянью. Не дивно таже, ожъ самъ Александръ Каролѣ, наджупанъ комитата Сукмарского, такъ писавъ Леопольду, просячи якоѣ полекши для про-

Князь Францискъ Раковцій II.

стого народа: „Будьте ласкавы посмотрѣти на убогій народъ, котрый майже весь приближаеся ко краю отчаянья такъ, что уже не думае ни за Бога, ни за царское Величество, ни за комитатскіи урядники, — ни даже за свой собственный животъ: многіи въ отчаяніи сами собѣ смерть чинятъ.“ Межи сякими обстоятельствами народъ лишь

вожда чекавъ, обы на его голосъ повстати и изверечи ненавистное и незносимое иго нѣмецкое. Сякимъ вождемъ лишь единъ чоловѣкъ могъ быти и то Францискъ Раковцій, тѣмъ часомъ наджупанъ комитата Земплинского.

Францискъ Раковцій II. родився року 1676-го, но понеже отецъ его еще того самого року померъ, то мати его, Елена Зринѣй, року 1682-го выйшла за мужъ за графа Емерика Текелія, котрый уже отъ больше роковъ воевавъ противъ Леопольда. Войско Леопольда обсадило было и крѣпость Мункачску рока 1683-го, гдѣ Елена Зрѣнѣй съ дѣтьми пребывала и такъ мужественно оборонялася, ожъ лишь рока 1686-го поддала ся Леопольду. Послѣ сего Леопольдъ Франциска Раковція пріявъ подъ свою опѣку и пославъ его для науки ко монахамъ Іезуитамъ въ единъ городъ на Чехахъ. Достигше совершенство лѣтъ Раковцій рока 1694-го оженився съ Амаліею, княгинею Гессенскою и переселився на маетки свои въ Угорщинѣ. Туй скоро лишь розпознався съ графомъ Николаемъ Берченѣемъ, наджупаномъ Унгварскимъ, котрый — щиро болѣзнуючи надъ смутнымъ состояньемъ отечества — непрестанно наговорьовавъ Раковція, обы сей ставъ на чоло недовольного народа и низвергъ иго нѣмецкое. Послѣ довгого колебанья Раковцій приставъ на думку Берченѣя, но знаючи добре, ожъ безъ чужоѣ помочи не годенъ буде перевести дѣло освобожденья отечества, ставъ переписоватися съ посланникомъ французского царя во Варшавѣ. Но нѣмцѣ за се дознались и рока 1696-го едноѣ ночи напали на Раковція и яко плѣнника отпровадили въ Нейштадъ, коло Видня, гдѣ безсомнѣнно пріявъ бы бывъ кару смертну, если бы

была жена его не подкупила сторожей и не высвободила его изъ темницѣ. Раковцій тогда подався до Польщи, куда Берченѣй еще переже скрывъ бывъ ся отъ нѣмцевъ.

Между симъ на Угорщинѣ недовольствіе съ дня на день убольшалося и народъ подъ предводительствомъ бывшихъ сторонниковъ Текелія начавъ бунтоватися и посылати повѣренниковъ своихъ ко Раковцію въ Польщу, обы сей чѣмъ скорше вернувся во отечество и поднявъ прапоръ возстанья противъ нѣмцевъ. Раковцій довго колебався и наконецъ лишь рока 1703-го на просьбу Михаила священника и Юрія Белея, обывателя села Долга, (изъ Мармороша) яко повѣренниковъ руського народа, — готовъ бывъ вернутися домой. Но прежде, нежели бы бывъ пустився въ путь, — отправивъ домой сихъ повѣренниковъ, обы дома готово было все, наколи онъ появится. Сіи повѣренники вернувшися домой, показали народу тѣ прапоры, котріи Раковцій пославъ имъ въ знакъ того, ожъ не у довгій часъ и самъ явится межи ними.

На се народъ и недобытки Текеліевого войска подъ предводительствомъ Ѳомы Есе и Адалберта Кѣшъ во числѣ около 6000 мужей собралися близь села Долга (Довгого), обы ити на встрѣчу Раковціеви. Но понеже паны то думали, что се прощава на нихъ хоче напасти, то подъ предводительствомъ графа Каролѣя 7-го юнія коло села Долга (Довгого) напали нечаянно на оту толпу повстанцевъ и розбили ю, — о котромъ то событіи графъ Каролѣ немедленно давъ знати и до Видня. Во Виднѣ се велику радость учинило, но радость нѣмцевъ не довго держала, понеже Раковцій нѣсколь-

ко позднѣйше явився самъ на Бережавѣ и подъ малымъ часомъ не лишь простый народъ, но и всѣ паны съ графомъ Каролѣемъ пристали къ нему и почали воевати противъ нѣмцевъ. И такъ 7-го юнія рока 1703-го почалося повстанье Раковція за свободу Угорщины и держало за цѣлыхъ осемь роковъ. Понеже Раковцій не доставъ пріобѣцяну помочь царя французского и понеже безъ чужоѣ помочи не могъ побѣду одержати, то на веснѣ рока 1711-го съ графомъ Берченѣемъ отправився въ Польщу, обы отъ туду принести помочи. Но подъ симъ часомъ графъ Каролѣ низложивъ оружье со повстанцами предъ повѣренниками царя Карла III-го, и въ Сатмарѣ заключивъ миръ, въ котромъ царь навернувъ оту свободу и преимущества Угорщинѣ, котру Леопольдъ I. отобравъ бывъ.

Раковцій не пріявъ сей миръ и не вернувся больше домой. Онъ изъ Польщи перейшовъ до Французскоѣ краины, а отъ туду переселився конечно во Туреччину, гдѣ въ городѣ Родосто, на березѣ моря Егейского, рока 1735-го померъ; тлѣнніи же останки его въ Константиноградѣ спочивали онь до 29-го дня октобря 1906. года, коли по ласкавому повелѣнію Его Величества Царя Франциска Іосифа привезены были въ Угорщину и похоронены въ городѣ Кашша.

Францискъ Раковцій, на маеткахъ котрого жили всѣ русины Угорщины, бывъ истиннымъ отцемъ и благодѣтелемъ русиновъ, — котрыхъ онъ въ письмахъ своихъ „найвѣрнѣйшимъ народомъ своимъ называе, — не дивно таже ожъ межи симъ народомъ „память его пребывае во вѣкъ вѣка!“

Юрій Жатковичъ.

172. Воинска пѣснь.

(Маршъ по голосу марша Раковціевого.)

Бойся Бога, царя чти!
Отчизну милу люби!
Добро сихъ сердцемъ и душой
Поспѣшествуй, хвалу пой!
Любовью Бога умоляй,
Ему жій, Ему-жъ умирай!
Что ни дѣлъ славныхъ совершай —
Трудъ первый — про Бога — знай!
Богъ вышній, славы вѣчной Царь —
Отчизну да царя хрань!

Кто божой славы подвижникъ
И царевъ вѣрный поборникъ,
Той сынъ щиръ и отчизны —
Сихъ дай намъ Богъ судьбины,
Отчизну впредь и ей народъ
Да тѣшитъ, счастья восходъ!

Распрей, бѣдъ тучи отвращай,
Блаженства блескомъ озаряй
Царя, народъ, отчизну —
Крѣпи, благословь милу,
Въ ея-же предѣлахъ вселяй
Обильность, миръ, любви рай!
Согласья,
И счастья —
И силы, . . .
Да вѣры
Приростокъ Боже намъ дай!
Дай крѣпость на врага —
Впередъ! На врага! Ура!
Нашъ приступъ смѣлый будь!

Побѣды выкупомъ тутъ
Кровь, славна въ брани смерть — ей залогомъ.
Ура! Впередъ лбомъ!
Про Бога и отчизну всякъ
Готовъ будь жить, умирать!

Василій Матяцковъ.

173. Василій Тарасовичъ, Епископъ Мункачевскій.

Предки народа угро-руського въ давныхъ часахъ жили въ Подоліи. Изъ Подоліи лишь на щирое призванье угорского царя, Людовика Великого, переселилися года 1352-го въ Угрію. Вождемъ ихъ бывъ князь Өеодоръ Корятовичъ, котрому Людовикъ Великій, царь угорскій, господарство мункачское даровавъ. Едва что князь Өеодоръ Корятовичъ господарство мункачское занявъ, сейчасъ о душеспасительномъ добробытіи народа угро-руського постарався. — Постарався же такъ, что на горѣ Чернецкой учредивъ монастырь Чина св. Василія Великого, котрого настоятелѣ, первѣе архимандриты, послѣ же епископы, разомъ были и духовніи отцы народа угро-руського.

Въ сіе время, и посему за 300 годовъ, народъ угро-руській бывъ членомъ церкви греческо-шизматицкоѣ, то есть не узнавъ Римского Отца за главу видимоѣ церкви. И понеже въ сихъ часахъ вѣра греческо-шизматическа была презрѣна и не имѣла у власти свѣтскоѣ своихъ защитниковъ, число же народа угро-руського малое было: прото можеме сказати, что въ сіе время и народъ сей цѣлькомъ залишенъ бывъ и лишь Провидѣніе Божое сохраняло его отъ пропасти.

Но якъ въ Угріи вѣроисповѣданье кальвинское роспространилося, I. Юрій Раковцій, князь

Василій Тарасовичъ, епископъ Мункачевскій·

эрдейльскій (седмоградскій) сіе вѣроисповѣданіе и на сей бѣдный народъ угро-руській насилити на-

мѣрявъ. Во время же сіе **Василій Тарасовичъ** (1634—1648.) бывъ Епископомъ Мункачевскимъ. Сего епископа Юрій Раковцій, князь эрдельскій, первѣе радо имѣвъ и его съ своею ласкою обдаривъ. Но коли Тарасовичъ Епископъ намѣренію князя Юрія Раковція, противоставъ, коли Римского Отца за главу Церкви узнавъ, коли съ церковію христіанско-каѳолическою соединитися намѣрявъ, коли сіе свое святое намѣреніе и передъ Епископомъ Эгерскимъ, Георгіемъ Липпаемъ, изъявивъ: тогда князь Юрій Раковцій на него радуже розгнѣвався. — И что учинивъ князь Раковцій съ Епископомъ Тарасовичемъ? Страшно и говорити. Года 1646-го 13-го декабря, коли Епископъ Тарасовичъ въ мункачевско-монастырской церкви св. Литургію отправлявъ, давъ его черезъ Іоанна Баллингъ, капитана замка мункачского, при св. Престолѣ ѣмити, давъ его въ архіерейскихъ одеждахъ черезъ улицѣ мункачскіи, якъ даякого злодѣя, провадити и давъ его въ темницю положити, гдѣ онъ за два годы запертый бывъ. Но якъ про сіе великое насильствіе и несправедливость Епископъ Тарасовичъ оскарживъ князя Юрія Раковція передъ Фердинандомъ III., сейчасъ приказавъ Епископа Тарасовича свободно пустити. На сіе князь Юрій Раковцій свободно пустивъ Епископа Тарасовича, но однакожь его изъ города Мункача изгнавъ. — Видя же свою несчастну долю, Епископъ Тарасовичъ года 1643-го 29-го апрѣля отъ епископства отрекся и въ Надькалловѣ приватно живъ за 5 годовъ, гдѣ же и померъ. Да буде его память среди угро-руського народа отъ рода и въ родъ!

Унію же народа угро-руського съ церковію

христіанско-каѳолическою совершивъ Епископъ Петръ Ростошинскій, года 1646-го 24-го апрѣля въ Унгварѣ въ присутствіи Епископа Эгерского, Георгія Якушича. Тутъ въ имени народа угро-руського 63 священники отреклися вѣры греческо-шизматическоѣ и исповѣдали символъ вѣры христіанско-каѳолическоѣ. — Отъ сего же времени народъ угро-руській узнае Римского Отца за голову видимоѣ церкви, повинуеся ему и живе подъ сильнымъ покровительствомъ церкви христіанско-каѳолическоѣ.

174. На почтѣ.

Если напишеме листъ, тогда треба его понести на почту, тамъ купити штемпликъ, прилѣпити на листъ, а почта съ другими письмами отправадитъ и нашъ листъ въ назначенное мѣсто. Для того адресъ письма всегда треба точно написати. Адресъ довженъ указовати, имя, званіе, мѣсто где бывае и послѣдню почту адресата, въ городахъ же еще и улицю и нумеръ дома адресата. Напр.:

T.

Штемпликъ

Iván Petrovics

kovács

U. p. Nagyszöllös.

Egres

Ugocsamegye

Важное письмо отправляеся рекоммендованно (ajánlott). Такое письмо непремѣнно должно дойти ко адрессату. За сякое письмо платится дороже и не можъ лишь такъ веречи въ ладочку, якъ простый листъ, но неотмѣнно нужно отдати почтареви, котрый о листѣ выдае квитанцію (рецепись). Если рекоммендованный листъ пропаде, тогда почта заплатитъ 40 коронъ.

Если на-курто хочеме увѣдомити адресата о якомъ дѣлѣ, тогда купиме собѣ дописницю (открытое письмо), за котру платится 5 фил.

Гроши можъ посылати переказами (utalvány) или въ листахъ запаковано. Переказъ есть една бланкета, на котрой нужно написати имя и мѣсто пребыванья надателя и адресата, и сумму посылаемыхъ грошей. При наданьи грошей почтамештеръ выдае рецепись.

Паки нужно добро запаковати, съ шпаргою обовязовати и где потребно и запечатати; на самый пакъ или на моцно прилѣпленный или привязанный папѣрь нужно написати повный адресъ того, кому посылаеся пакъ. Къ паку нужно купити единъ товарный листъ (szállító-levél), на котромъ также напишеся адресъ и содержанье пака.

Если въ тотъ часъ хочеме увѣдомити адресата о якомъ-нибудь дѣлѣ, тогда нужно надати телеграфъ. Для телеграфованья производится электрична сила, котра по дроти бѣжитъ такъ скоро, якъ блескавиця (громъ); черезъ сію электричну силу почтмамештеръ на станціи телеграфа адресата учинитъ такіи знаки, изъ котрыхъ почтамештеръ тоѣ почти уже буде знати, что телеграфовано. За телеграфъ платится больше, якъ за листъ. Не на каждой почтѣ есть телеграфъ. У

насъ есть. И изъ сосѣдныхъ селъ у насъ надаютъ люде телеграмы, або почтою заганяютъ на нашу телеграфичну станцію то, что хотятъ оттелеграфовати.

Якъ отправляются наши письма адресатамъ? Якъ нужно написати адресъ? Что есть простый и что рекоммендованный листъ? Якъ можно посылати гроши и паки? Что такое телеграфъ?

175. Желѣзниця.

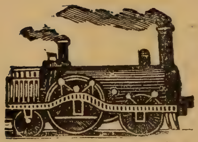

Скоро и добро можъ возитися на желѣзницѣ, быстро перевозитъ она и товары. Но зато много трудовъ, много грошей стоитъ и постройка желѣзницѣ.

Для желѣзницѣ прежде всего дѣлаютъ дорогу: прорубаютъ лѣсы, прорываютъ горы, а черезъ рѣки и овраги сооружаютъ мосты. По пути кладутъ поперечніи деревяніи шпалы, и къ шпаламъ прикрѣпляютъ желѣзніи шины.

При желѣзной дорозѣ въ городахъ или большихъ селахъ суть станціи. На сихъ станціяхъ желѣзниця мало постоитъ, чтобы едни путешествуючіи могли сойти, а другіи — сѣсти на желѣзницю, и чтобы паровозы могли достати воду и топливо. Ибо паровозъ приведе въ движенье сила пары, котра происходитъ отъ нагрѣтоѣ и кипячоѣ въ паровозѣ воды. Силу сію легко можъ увидѣти, если возьмеме едну склянну трубочку, въ котру нальеме не много воды и заткнеме затычкою. Если нагрѣеме воду, тогда пара подойме затычку, если же трубочку отъ огня отдалиме, тогда затычка сама опятъ спустится. Сякъ може

водяна пара производити движенье. Сею силою пользуеся желѣзниця, пароходъ (паровый корабль) и иніи паровіи машины.

Кромѣ станцій, вдовжь желѣзноѣ дороги строятъ маліи сторожевіи хижечки; въ сихъ живутъ сторожи, котріи смотрятъ за чистотою и исправностію дороги. Если бы дагде показилася желѣзна дорога, сторожъ довженъ предупредити машиниста даякимъ знакомъ, (въ день червенымъ флагомъ, а въ ночи — червеною лампою.)

Вдовжь желѣзноѣ дороги ставятъ и телеграфніи столпы, на котрыхъ прикрѣплена дроть веде телеграфъ. Черезъ телеграфъ на станціяхъ узнаютъ, где есть тотъ или другій поѣздъ, и такимъ образомъ предупреждаютъ столкновенье поѣздовъ.

Быстро несутся паровозы по гладкимъ шинамъ, они везутъ больше вагоновъ за собою съ народомъ или товарами. Но даколи и для желѣзницѣ бываютъ тяжкіи часы. Въ зимѣ нерѣдко желѣзну дорогу вѣтеръ изовсѣмъ заноситъ снѣгомъ, а паровозъ не може идти дале, пока люди не розчистятъ снѣгъ. Чтобы не были такіи снѣжніи заносы, вдовжь желѣзноѣ дороги звыкли садити дерева.

Кто хоче сѣсти на желѣзницю, довженъ на станціи купити билетъ. На желѣзницѣ есть трехъ классовъ, найтуншій есть третій, а найдорожшій — первый.

Якъ дѣлаютъ дорогу для желѣзницѣ? Что такое станція? Что приводитъ паровозъ въ движенье? Для чого суть коло желѣзноѣ дороги сторожевіи хижечки и для чого есть телеграфъ? Яка опасность грозитъ желѣзницю въ зимѣ? Что нужно купити тому, кто хоче сѣсти на желѣзницю?

176. Паперь.

На чомъ писали давно?

Въ письмѣ святомъ споминаеся про камѣнніи таблицѣ, на котрыхъ списаны были давніи жидовскіи права. Знаеме такоже изъ письма святого, что праведный Іовъ хотѣвъ, чтобы слова его были вырѣзаны желѣзомъ въ оловѣ.

Уже въ найдавнѣйшихъ часахъ уживаны были таблички, або деревляніи дощечки до писаня. Ихъ крашено на бѣло, а потомъ писано на нихъ пензлемъ. У римлянъ такіи таблички затягали воскомъ и тогды на воску писали желѣзнымъ писалцемъ. Для лѣпшоѣ выгоды были писальця въ горѣ грубши, а конець заостреный, якъ у нашихъ оловцевъ (церузы). Грубшій конець бывъ зверха плоскатый, такъ что легко можъ было букву зле написану назадъ загладити, а иншу написати. Коли письмо якоѣ таблички не было уже потребно, тогды приставляли табличку до огня, а розтопленый воскъ розглажовали сновь по таблицѣ и сновь по ней писали.

Якъ выглядавъ давнѣйше паперь?

Въ Египтѣ была рослина, звана папирусомъ. Была се великаньска тростина, на 15 стопъ висока и значноѣ грубости; она давалась розложити на дробніи листочки, якъ примѣромъ наша цибуля. Листочки верхніи и споднiи давали лихій, листочки въ самой рединѣ найлѣпшій паперь до писаня. Еще довгій часъ, по Рождествѣ Іисуса Христа, уживали листочковъ тоѣ рослины.

Паперь скоряный.

Хотяй паперь изъ египетскоѣ тростины бывъ до писаня выгодный, еднако не бывъ тревалый,

бо съ часомъ такъ засыхавъ, что кришився и не можъ было письмо на довшій часъ переховати. До того въ нашихъ краяхъ не можъ было тоѣ рослины розвести, а изъ далекого Египту спроваджовати тяжко. Были часы, что единъ аркушъ егип. паперу коштовавъ, въ нынѣшныхъ грошахъ надъ 1000 кор. А въ многихъ краяхъ и за найбольшіи гроши годѣ было паперу сего достати. Зато еще въ часахъ передъ Христомъ, придумали овечіи и телячіи скорки выправляти и на нихъ писати.

Въ городѣ Пергаму первыйразъ уживали скоряный папер и отъ того города названо такіи скоры пергаменами. Они были въ уживаню по всюду а такожъ и у давныхъ русиновъ. Въ многихъ церквахъ русскихъ, по библіотекахъ, знаходятся еще такіи давніи книжки, писаніи на овечихъ скоркахъ.

Паперь баволняный.

И съ паперомъ скорянымъ была велика невыгода. Писанье ишло дуже помалу, скора часто зсыхалася, выдатки на скору были велики. И вотъ войшовъ въ уживанье паперь изъ баволны, котрый правили такъ, что розскубану баволну збивали въ аркушевіи платки. Бывъ то паперь до нынѣшного досыть подобный, лишь далеко мягшій такъ, что лише съ трудомъ можъ было по немъ писати. Черезъ уживанье папера баволняного сменшився розходъ папера египетского (изъ тростинъ); теперь ани въ самомъ Египтѣ тростины тоѣ уже не найти.

Паперь теперѣшній.

И баволна была дорога и ажъ изъ иншихъ краевъ треба было ю спроваджовати, — зато вмѣсто баволны почали выробляти паперь изъ

клоча конопельного и льняного, а такожде изъ вшеліякихъ старыхъ и подертыхъ одеждъ и онучокъ. Зразу тоты рянды и онучки роздробляли и розмяцковали людскими руками, познѣйше съ помочью каменья млиньского.

Паперь роблятъ такъ. Шматы звозятъ до фабрики, где ихъ роботники по вартости розпорядкуютъ. Звычайно роздѣляютъ тѣ шматы на 20, часомъ и на 30 родовъ, — бѣлыхъ, крашеныхъ, грубшихъ, тоншихъ, льняныхъ, баволняныхъ и т. д. Потомъ роздробляютъ шматы въ машинѣ и перечищуютъ въ горячой водѣ. Черезъ варенье замѣняются шматы въ „брагу“, котру потомъ перепускаютъ роботники на аркуши и высушуютъ ихъ на шнурахъ. По высушеню сновь кладутъ тоты аркуши подъ прасу, а потомъ переглядаютъ каждый особно.

Изъ сего видно, что уже и изъ ряндъ можеме мати хосенъ. А по селахъ нашихъ много иде марно и не една газдыня не знае, колько то она рокърочно вымѣтуе на смѣтья. Неразъ даже такій сельскій дѣдъ, что по хижахъ милостынѣ проситъ, могъ бы сбирати рянды, костки, скла и желѣза, и все то продавати фабрикамъ!

177. Путешествіе воды.

Кому-ли не нужна вода: и травцѣ, и звѣрю, и птицѣ, и рыбѣ и чоловѣку! Вотъ, прочто Богъ наполнивъ водою великіи моря! Но въ моряхъ вода горько солена, и не всѣ живутъ коло моря. Якъ же очистити воду? Якъ ю перенести въ горы

и долины? Роботу сію Господь задавъ прилѣжному солнечку.

Своими теплыми лучами передѣлае солнце воду въ легку пару. Водяна пара лишитъ соль въ морю, поднимаеся 'дъ горѣ и укажеся намъ серебряными хмарами на синемъ небѣ. Но хмары не стоятъ надъ моремъ. Прійде вѣтеръ и розноситъ хмары во всѣ стороны свѣта бѣлого. Въ каждой такой хмарѣ такъ много воды, что если бы она вся наразъ упала на землю, то затопила бы села, городы, людей и скотовъ. Но Господь устроивъ дѣло иначе; вода изъ хмаръ сѣеся, якъ сквозь сито, малыми цяпками дождя или замерзае и летитъ снѣгомъ и градомъ.

Освѣжитъ вода луги и нивы и начне въ земли собиратися въ маленькіи струйки. Една струйка зальльеся въ другу и разъ пробьются изъ подъ землѣ свѣтлымъ, холоднымъ источникомъ. Изъ источника проистекае поточокъ, котрый прорые собѣ въ земли путь и бѣжитъ, журчитъ по камѣнямъ; встрѣтится со своимъ братомъ, такимъ-же говорливымъ ручейкомъ (поточкомъ), сольлются и бѣгутъ въедно. Бѣгутъ они бѣгутъ, а къ нимъ по дорозѣ пристане третій, четвертый, пятый товаришъ, — и уже порядочна рѣчка тече въ зеленыхъ берегахъ. Поитъ рѣчка людей и скотовъ, освѣжае рослины на лугахъ, вертитъ колеса млина, носитъ дарабы (тутаи) и лодки; а въ еѣ струяхъ играютъ веселіи рыбки. Бѣжитъ рѣчка, встрѣчаеся съ другою — сольлются, пристае къ нимъ по дорозѣ и третя, четверта . . . и вотъ велика рѣка побѣгае изъ края въ край. Плывутъ по рѣцѣ тяжкіи барки съ товарами, кораблѣ, пароходы; а коло рѣки стоятъ

торговіи села и городы. Несе рѣка великое богатство изъ еднoѣ стороны въ другу, въ далекое море.

Много воды вливае рѣка въ море, а солнце все робитъ; опятъ поднимае воду въ хмары и розсылае ю по бѣлому свѣту. Льлются вѣчно рѣки въ моря и совсѣмъ выльятися не могутъ; черпае вѣчно солнце воду изъ морей и вычерпати ніякъ не може: такъ премудро устроивъ сіе дѣло Создатель!

Откуду происходитъ хмара? Что розноситъ хмары по свѣту? Что есть дождь? Якъ производится источникъ и потокъ? Якъ стане изъ потока рѣчка и рѣка? Куда бѣжитъ рѣка? Прочто-же въ рѣкахъ все еще останеся вода? Кто все сіе такъ премудро устроивъ?

178. Парусный корабль и пароходъ.

Люди знаютъ и по морю ходити. Давно натягнули, роспустили на кораблѣ великіи парусины (vitorla) и черезъ сіи парусы гнавъ вѣтеръ цѣлый корабль.

Но на парусахъ ходити лишь тогда добро, если добрый вѣтеръ дуе; и въ томъ-то бѣда, что если хочешь идти въ едну сторону, а вѣтеръ дуе въ другу. „Нѣтъ, то не ладно“, сказавъ чоловѣкъ, для того начавъ употребляти на корабляхъ силу пары. Причинивъ чоловѣкъ ко кораблю ма-

шину, заставивъ пару обертати колеса и сякъ ходитъ по морю, якъ по земли колесами. Топитъ собѣ на кораблѣ печку, воду въ котлѣ паритъ (кипятитъ), дымъ выпуститъ въ коменъ (трубу), а на парахъ иде и противъ волнъ и противъ вѣтра, куда хоче. Такій корабль зовеся пароходомъ.

Якъ ходили люди по морю давно? Что такое парусный корабль? Чѣмъ несеся парусный корабль? Коли добро ходити на парусахъ? Можъ-ли на парусахъ и противо вѣтра идти? Якъ помогъ сему чоловѣкъ? Что такое пароходъ? Чимъ несеся пароходъ? Что обертае колеса парохода?

179. Есть-ли дагде конець земли?

Мы живеме на земли и знаеме, что земля дуже велика: много на ней сухоѣ земли, еще больше воды. Но хоть якъ бы земля ни была велика, думавъ бы чоловѣкъ, довженъ быти ей однако дагде конець. Если бы мы ишли на примѣръ по земли все впередъ съ запада на востокъ, то думаеся, что даколи мы должны были бы дойти до края земли. Люди, котрымъ не разъ приходилося совершати такое путешествіе, края землѣ еднако нигде не находили; они всегда возвратилися къ тому же самому мѣсту, откуда рушилися, лишь съ другоѣ стороны.

Кедь выйдеме на ровное и открытое мѣсто и посмотриме вокругъ себе, то намъ увидится, якъ бы мы видѣли всю землю отъ края. Земля представляеся намъ въ видѣ большого плоского круга, въ серединѣ котрого находимеся мы сами, а краѣ сего круга якъ бы прикасалися къ небесному своду, покрываючому землю въ видѣ купола

(великоѣ шапки). Тота линія, котра обнимае землю со всѣхъ сторонъ и отдѣляе ю отъ небесного свода, называеся видимымъ **горизонтомъ**. Напрасно старалися бы мы подойти къ видимому горизонту; пока около насъ буде ровное открытое мѣсто, мы все будеме видѣти плоскій кругъ землѣ; а если выйдеме на едну гору или турню, тогда пережній край землѣ все розширятися буде, и отдалятися отъ насъ. А если будеме идти впередъ, тогда тѣ предметы, котріи 'сме видѣли прежде на горизонтѣ, напр. дерева, хижы и проч., будутъ постепенно приближатися къ намъ и на горизонтѣ укажутся все новіи и новіи предметы. Кромѣ того новіи предметы якъ бы выдвигалися изъ-за края землѣ, а предметы, находячіися позади насъ, якъ бы скрывалися отъ насъ въ землю. Но хоть колько бы мы ишли дале и дале, величина горизонта всегда останеся тота же сама; чтобы мы все то чисто видѣли, необходимо нужно выбирати открытое и ровное мѣсто. Найлѣпше смотрѣти то на морю, ибо тамъ нѣтъ ни горъ, ни другихъ неровностей. Прото такому, котрый находится на кораблѣ (шифу), открытое море всягды представляеся плоскимъ кругомъ, краѣ котрого якъ бы прикасалися къ небесному своду.

На сухой земли и на морю новіи предметы укажутся изъ-за горизонта не наразъ, но постепенно. Такъ чоловѣкъ приближаючійся на полю къ селу, видитъ сперва лишь крестъ на церкви, потомъ колокольню (турнью), наконецъ всю церковь; чоловѣкъ стоячій на берегу моря и слѣдуючій за приближеньемъ корабля къ берегу, видитъ сперва лишь кончикъ руда или трубы, потомъ парусы, наконецъ весь корабль. Предметы, видиміи

нами на горизонтѣ, скрываются отъ насъ также не наразъ, но постепенно и якъ бы впустилися за край сухоѣ землѣ или моря. Такое постепенное появленье и исчезновенье предметовъ на сухой земли происходитъ оттого, что поверхность землѣ не плоска, якъ дошка стола, но выпукла, якъ напримѣръ поверхность яблока. За сію-то выпуклость и скрываются отъ насъ предметы, коли мы отдаляемеся отъ нихъ; изъ-за сеѣ-же выпуклости появляются на горизонтѣ новіи предметы, коли мы идеме впередъ. Изъ сякихъ многихъ другихъ наблюденій ученіи заключили, что земля, на котрой живеме, имѣе видъ шара. Теперь легко порозумѣти, прочто люди, котріи совершали кругосвѣтное путешествіе, края землѣ николи не найшли, но вернулися къ тому же самому мѣсту, откуда они рушилися.

180. Откуду происходитъ на земли день и ночь?

Если поставиме глобусъ (земный шаръ) коло свѣчки или лампы, — якъ то показано на образѣ, — то увидиме, что свѣчка освѣтитъ лишь едну половину глобуса, а друга его половина остается въ тѣни, темнотѣ. Подобно и солнце освѣщае лишь едну половину земного шара, а друга половина въ сіе время остаеся въ тѣни. На той половинѣ земного шара, котра освѣщаеся солнцемъ, есть день, а на противоположной сторонѣ — ночь.

Если бы свѣчка и глобусъ осталися неподвижны, тогда лишь една половина глобуса буде освѣщена. Теперь легко порозумѣти, что если бы земля и солнце были неподвижны, то на едной

половинѣ земного шара бывъ бы вѣчный день, а на другой вѣчна ночь. Зачто же не такъ стоитъ

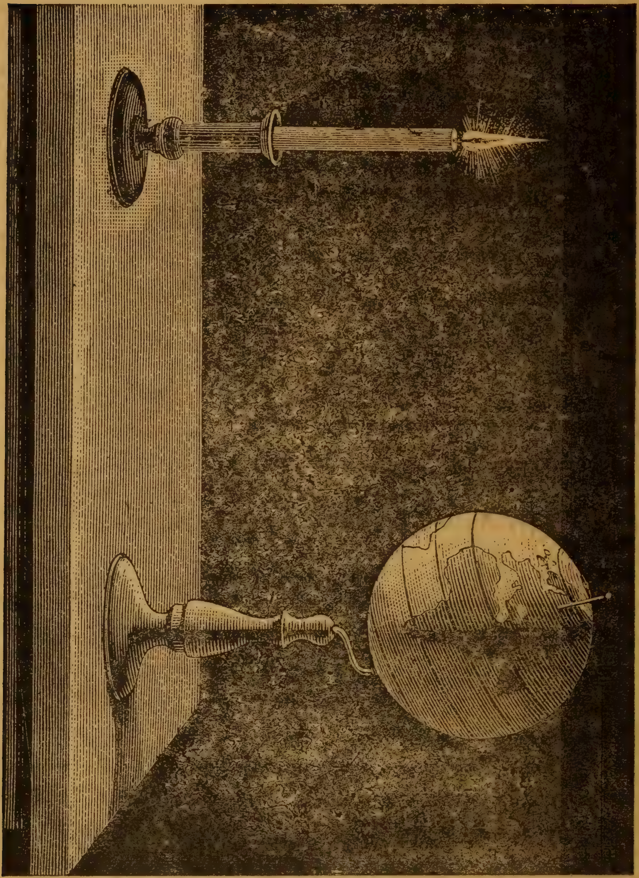

дѣло, но для каждаго мѣста земного шара день постепенно перемѣняеся въ ночь? То происходитъ отъ движенья землѣ вокругъ своеѣ середины.

Люди, видѣвше, якъ восходитъ и заходитъ солнце, думали сперву, что земля неподвижна, а солнце движеся кокругъ землѣ, но ученіи доказали, что то намъ лишь такъ видится, а въ правдѣ день перемѣняеся въ ночь отъ того, что земля вертится на своей серединѣ отъ запада къ востоку. Сіе движенье землѣ подобае на обращеніе глобуса вокругъ едного руда, перетягнутого черезъ середину глобуса; еднако глобусъ вертиття на рудѣ, а въ земномъ шарѣ не есть такого руда. При вращеніи землѣ движутся всѣ точки земноѣ поверхности, лишь двѣ точки нѣтъ, котріи все остаются неподвижны и называются полюсами. Тотъ полюсъ, котрый находится въ сѣверной половинѣ землѣ, называеся сѣвернымъ, а другій — южнымъ. Пряма линія, котру мысленно можно провести черезъ весь земный шаръ отъ одного полюса къ другому, называеся: земна ось (тенгель). Около сеѣ-то оси земля и совершае ежедневно свой повный оборотъ подъ 24-ми часами. Прочто же мы не видиме сіе движенье землѣ? Сіе происходитъ, во первыхъ отъ того, что въедно съ землею движутся всѣ находячіися на ней предметы и мы сами такъ, что при семъ движеніи наше положенье относительно окружаючихъ насъ предметовъ не измѣняеся.

Мы не видиме движенья землѣ вокругъ солнца точно такъ же, якъ не замѣчаеме движенья чайки по водѣ, коли мы на ней сидиме и смотриме на береги воды: намъ видится, что мы спокойно есме, а береги бѣгутъ. Точно такъ же, коли мы идеме на возѣ или по желѣзной дорозѣ и смотриме въ окно, то намъ видится, якъ бы всѣ предметы, котріи находятся по сторонамъ, дороги, дерева, столпы,

загороды и пр., бѣгутъ мимо насъ, а мы сами стоиме на мѣстѣ.

Чтобы мы порозумѣли якимъ образомъ отъ вращенья землѣ вокругъ своеѣ оси въ розличныхъ мѣстахъ земного шара день смѣняесся ночью, поставѣмъ близь глобуса запаленну свѣчу или лампу и станьме вертѣти глобусъ около его оси. Въ семъ случаѣ увидиме, что една половина глобуса буде постепенно освѣщатися, а друга — постепенно входити въ тѣнь. На освѣщенной половинѣ глобуса буде день, а на той, котра находится въ тѣни, буде ночь.

Коли даякое мѣсто выходитъ изъ тѣни и стане просвѣщатися, для того мѣста есть тогда утро. При дальшемъ движеніи глобуса мѣсто то подойде подъ лучи свѣчи или лампы и тогда для того мѣста наступитъ полудне. Если и дальше обертаеме глобусъ, то мѣсто мало-помалу буде входити въ тѣнь, а потому для того мѣста наступитъ вечеръ, а затѣмъ ночь.

И такъ мы узнали, что дни и ночи происходятъ не изъ движенья солнца вокругъ землѣ, но изъ вращенья землѣ вокругъ оси.

181. Пѣснь сироты.

Распѣваю спѣваночки,
И пока спѣваю,
Съ очей горькіи слезоньки
Вдоволь изливаю.

Кто слышитъ пѣснь, въ явъ думавъ бы:
Съ блаженства спѣваю,
А я горькой боли взрывы
Пѣсньми усыпляю.

Пѣсенки вы зазвените
На моихъ губочкахъ,
Грустно — весело дрожите
Хоть слезы мнѣ въ очахъ.

Очи слезны, сердце больно
Утѣхи не знаю . . .
— Сиротство мое бездольно —
Съ плачемъ хлѣбъ снѣдаю!

Василій Матяцковъ.

182. Преображеніе Господне.

Господь нашъ Іисусъ Христосъ въ послѣдній годъ своеѣ земноѣ жизни хотѣвъ оукрѣпити своихъ оучениковъ, чтобы они во часъ Его страданій не оутратили вѣру.

Евреѣ бо и съ ними еще и апостолы ожидали возстановленья земного царства Израильского и хотя Іисусъ Христосъ оуже много оучивъ и много чудесъ дѣлавъ, еднакожъ не видѣли, якъ оуготовляеся въ животѣ Іисуса Христа Откупленье. Для того Іисусъ Христосъ, хотѣвъ проуказати божественну свою славу, хотѣвъ оувѣдити оучениковъ своихъ о томъ, что Царство Его не есть земное, что Онъ есть истинный Сынъ Божій.

Для того Іисусъ Христосъ взявъ съ собою трехъ любимыхъ оучениковъ: Петра, Іакова и Іоанна и пошовъ съ ними на гору Ѳаворъ помолитися. Тамъ во часъ молитвы, Господь преобразився: лице Его просіяло, якъ солнце, а одежды сдѣлалися бѣлыми, якъ снѣгъ. Къ Нему явилися пророки Мойсей и Илія и стали бесѣдовати о будучихъ страданіяхъ Его. Оученики сперву спали, но

потомъ пробудилися и увидѣли славу Господню. Коли Мойсей и Илія окончили бесѣду и готовилися оставити Господа, Петръ отъ радости, котра изъ видѣнія Божоѣ славы наполнила сердце его, сказавъ: „Господи, добро есть намъ тутъ быти: если хочешь, сотворѣмъ тутъ три сѣни, Тебѣ едину и Мойсеови едину и едину Иліи.“

Но пока Петръ говоривъ, свѣтла хмара осѣнила всѣхъ ихъ и роздався голосъ изъ неба: „Сей есть Сынъ Мой возлюбленный, о немже благоволихъ; того послушайте!“ Ученики въ страсѣ упали на землю. Господь же сказавъ имъ: „встаньте, не бойтеся!“ Коли подналися, уже не видѣли никого, лишь Іисуса Христа.

Въ праздникъ Преображенія Господня по Уставу Церкви приносятся въ храмъ Божій для освященья плоды, грозно, груши, яблока и другіи. Симъ Церковь изъявляе, что на все, что у насъ есть, должно быти призвано благословенье Божіе. Освященьемъ плодовъ приносимыхъ въ храмъ Божій, благословляются и освящаются и всѣ другіи плоды земніи на хосенъ людамъ.

Якое царство ожидали отъ Мессіи евреѣ? Якъ укрѣпивъ І. Христосъ учениковъ своихъ въ томъ, что Царство Его есть Небесное? Где ся стало Преображеніе? Кто явився тамъ къ Іисусу Христу? Что сказавъ Петръ? Якій голосъ роздався изъ неба? Что приносится для освященья въ праздникъ Преображенія?

183. Успеніе Пресвятоѣ Богородицѣ.

По вознесеніи Іисуса Христа на небо, Пресвята Богородица жила въ Іерусалимѣ. Она посѣщала часто тѣ мѣста, где пострадавъ и воскресъ Іисусъ

Христосъ; но особливо любила Она бывати на горѣ Єлеонской. Тꙋй разъ ꙗвивсѧ Єй Архангелъ Гавріилъ и возвѣстивъ объ Єѣ оуспеніи. Богоматерь приготовиласѧ къ смерти и хотѣла еще разъ видѣти апостоловъ, котріи проповѣдали Євангеліе въ

розныхъ странахъ. Желаніе Єѣ исповнилосѧ. По повелѣнію Божіомꙋ апостолы чꙋдесно ꙗвилисѧ въ Іерꙋсалимѣ всѣ, лишь апостола Ѳомы не было тамъ.

Пресвѧта Богородицѧ сказала апостоламъ: ,,Ꙗ скоро отойдꙋ изъ сеѣ жизни; но ꙗ не оставлю

васъ въ сиротствѣ, и не лишь васъ, но и весь міръ и буду всегда помагати бѣднымъ".

Въ день успенія Богоматери необыкновенный свѣтъ озаривъ домъ, въ котромъ Она была. Самъ Господь Іисусъ Христосъ явився къ Ней и принявъ пресвяту Ее душу и понесъ въ Царство Небесное. Апостолы съ горячими свѣчами и среди прекрасного пѣнія ангеловъ похоронили пресвятое тѣло Богородицѣ въ Гетсеманскомъ саду въ пещерѣ, въ котрой были погребены Ее праведніи родителѣ.

Черезъ три дни и ночи было слышано пѣніе ангеловъ, на трерій день же утихло. На сей третій день послѣ того пришовъ въ Iерусалимъ апостолъ Ѳома. Онъ дуже жаловавъ, что не заставъ Богоматери и хотѣвъ поклонитися пречистому тѣлу Ее. Коли апостолы открыли пещеру, то найшли въ ней лишь погребальніи пелены. Господь воскресшій въ третій день. воскресивъ въ третій день и присно-дѣву Марію. Послѣ того вечеромъ Божія Матерь, окружена ангелами, явилася имъ на воздусѣ и сказала: „Радуйтеся! Я всегда буду молитися за васъ передъ Богомъ!"

Где жила Пр. Дѣва Марія по вознесеніи I. Христа? Кто возвѣстивъ Ей объ успеніи? Якъ явилися апостолы въ Іерусалимъ? Кто понесъ пресвяту душу Богородицѣ? А тѣло где было похоронено? Доколѣ держало надъ гробомъ ангелское пѣніе? Что ся стало на третій день?

184. Чоловѣкъ.

Я чоловѣкъ, хотя еще маленькій, ибо и у мене есть така же душа и такое же тѣло, якъ у другихъ людей. Я теперь не великій и слабый,

но переже бывъ еще меньшимъ и слабшимъ и якъ говорятъ, бывъ я и такій маленькій, что не могъ ни ходити, ни говорити. Пройде нѣсколько лѣтъ, я выросту, буду большимъ и моцнѣйшимъ, сдѣлаюся возрослымъ чоловѣкомъ. Пройдутъ еще три десятки лѣтъ — и я начну старѣтися; потомъ прійдеся мнѣ и умерти, тѣло вернеся въ землю, изъ котроѣ оно взято есть, но душа моя не умре, ибо Богъ, давшій мнѣ смертное тѣло, давъ мнѣ безсмертну душу.

Я порозумѣю, что мнѣ говорятъ, могу выражати свои мысли и желанья словами, такъ, что мене порозумѣютъ другіи люди: у мене есть даръ слова.

Я могу розповѣсти то, что 'мь читавъ или чувъ, памятаю на лица и имена знакомыхъ людей, на назвы предметовъ: у мене есть память.

Я не розумѣю все, что мнѣ говорятъ, и не все, что читаю въ книзѣ; но если мнѣ потолкуютъ, тогда порозумѣю то, что 'мь переже не понимавъ. Я теперь знаю не много, но переже знавъ емь еще меньше; а чѣмъ больше буду учитися, тѣмъ больше буду знати и понимати. У мене есть розумъ.

Коли я научуся все, что мнѣ задали, коли учиню все, что мнѣ розсказали и никому зло не роблю, тогда у мене на души спокойно и легко; коли же полѣнююся, или непослухаю родителей, настоятелей или старшихъ, коли роботу свою порядочно не откончу, коли другому шкоду учиню, тогда душа моя безпокоится и недовольна моими дѣлами: у мене есть совѣсть.

Мнѣ даколи не хочеся учитися; но я могу

принудити себе къ дѣлу, ибо знаю, что каждому нужно трудитися, и ганьба здоровому лѣнитися. Даколи не хочеся мнѣ дѣлати то, что мнѣ розскажутъ; но я могу принудити себе исполнити волю родителей или наставниковъ, ибо знаю, что я долженъ имъ повиноватися: у мене есть воля.

Я не видѣвъ и не могу видѣти Бога, ибо Онъ есть Духъ; но я вѣрую, что Богъ видитъ все, знае все и вшиткимъ управляе.

У мене есть желанье быти счастливымъ, умнымъ, добрымъ и я могу сдѣлатися такимъ, если буду исполняти заповѣди Бога, ибо Онъ давъ мнѣ сіе желанье, и подавъ способъ и силу ко тому; для того и надѣюся на любовь и помочь Бога.

Всѣ сіи способности, котрыми я обдаренъ отъ Бога, — даръ слова, память, розумъ, совѣсть, воля, вѣра въ Бога, желанье быти счастливымъ и надѣя на Бога — называются душевными способностями.

Мнѣ пріятно, коли мене хвалятъ и непріятно, коли ганьблятъ; я люблю своихъ родителей, люблю многихъ товаришей. Коли мнѣ сдѣлаютъ добро, я чувствую благодарность, а коли збыткуютъ мня, тогда серджуся; смѣюся, коли мнѣ весело; плачу, коли мнѣ жаль. У мене суть розличніи внутренніи душевніи чувства.

Человѣкъ имѣе животъ, имѣе свободу, розумну, и безсмертну душу, желаючу добра и вѣруючу въ Всемогучого Бога. Душа чоловѣка невидима, она живе въ тѣлѣ; безъ души тѣло наше было бы мертво, не могло бы ни чувствовати, ни двигатися.

185. Родина.

(Отрывокъ изъ „Szózata“. Народного отзыва : **Михаила Верешмартія.**)

Земли твоей — сыне — родной
Будь ты всегда вѣренъ;
Она была ти колыской
Въ ней будешь погребенъ!

На великомъ свѣтѣ мѣста
Иного не маешь,
Счастливъ еси или бѣденъ
Туй жіешь, туй умрешь!

Переклавъ: ***Н. Келлій.***

ПОСЛОВИЦѢ.

1.

Богъ высоко, Царь далеко.
Богъ карае, Богъ и спасае.
Песъ бреше, вѣтеръ несе.
Правда очи коле.
Всяка неправда грѣхъ.
Грѣхи чинятъ смѣхи.
Бѣдность не грѣхъ.
Бѣдность учитъ, а счастье губитъ.
Старость не радость.

2.

Безъ Бога ани до порога, а съ Богомъ хоть за море!
У Бога богатство, у Бога худобство.
Богъ любитъ праведника, а діаволъ — грѣшника.
Креста лишь злый боится.
Прійде на пса морозъ.
Скорше догонишь, брехача, якъ хромого пса.
Съ Богомъ зачни, и съ Богомъ скончи!
Часъ надъ часомъ не стоитъ.
Богомъ ся свѣдчитъ, а чортови душу запродае.
Легко гостити гостѣ, въ постѣ.
Богачъ ѣсть колачи, а бѣдный и хлѣба не мае.
Баба 'зъ воза, спицямъ легше.
Запросили гостей, та дали ѣсти костей.
Весна красна цвѣтами, а осень снопами.

3.

Безъ муки нѣтъ науки.
Бесѣды богато, а розуму мало.
Ворона воронѣ очи не укопле.
Рука руку мые, обѣ бѣлѣ будутъ.
Лучше кривду терпѣти, якъ кривду творити.
Безъ соли, безъ хлѣба — худа бесѣда.
Правдою цѣлый свѣтъ перейдешь.
Хоть каменемъ у голову, хоть головою у камѣнь.
Ци не бѣда бѣда въ бѣдѣ?
Честь за честь, а бриндза за гроши.

4.

Конець дѣло хвалитъ.
Крещеніе веде до спасенья.
Прибери пня, буде му имя.

5.

Родный край, то земный рай.
Домъ святый не бывае пустый.
Богатому чортъ дѣти колыше.
Крестъ и молитва, то найлучшое оружье.
Меньше говори а больше роби!
Ученый водитъ, а неученый слѣдомъ бродитъ.

6.

Два дни ходу день гостина.
Двѣ жены и една гуска: вашаръ.
На языкъ маешь два замки и зубы и губы.
Умна голова сто головъ кормитъ, а безумна — и своей едной не покормитъ.
Многіи вороны коня убалятъ.

7.

Другихъ не суди, на себе смотри!
Голова всему початокъ.
Кажда рука къ собѣ крива.
Кто поздно ходитъ, самъ собѣ шкодитъ.
Кто бѣды не мае, самъ собѣ глядае.
Кому Богъ поможе; той все переможе.
Яка плаца, така праца.
Яка матка, така катка.
Якое корѣня, такое насѣня.

8.

Научитъ бѣда попити, кой нѣчого ся хопити.
Не все тотъ ѣсть колачъ, кому ся пече.
Еднимъ махомъ дерево не перетнешь!
Паны ся гостятъ, а конѣ постятъ.
Смерть не трубитъ, коли губитъ.
Богато говоритъ, а нѣтъ что слухати!
Богачъ ся дивуе, чѣмъ убогій дѣти годуе.
Богачъ ся дивуе, что бѣдный обѣдуе.
Богъ давъ, Богъ и взявъ.
Бога не гнѣви, а чорта не дразни!
Бога взывай, а руки прикладай!
Смотри, мовчи, а свое роби!
Жій не такъ, якъ хочеся, а якъ Богъ велитъ!
Богъ заплать за обѣдъ, же наѣвся дармоѣдъ.
Не дай Боже изъ Ивана пана!

Всѣхъ людей ся рядь,
Съ никимъ ся не вадь,
Свой розумъ май,
О себе дбай!

Все съ Богомъ начинай
И съ Богомъ продолжай,
А въ концѣ узришь,
Что дѣло совершишь.

9.

Съ чужого коня, лѣзь середъ болота!
При солнцю тепло, при мамѣ добро.
Богачъ рѣдко въ гораздѣ жіе.
Не буде изъ пса солонина.
Гораздъ за плечима, бѣда предъ очима.
Злодѣй лишь до часу краде.

10.

Тамъ гораздъ, где не есть насъ.
Где хлѣбъ та вода, тамъ нѣтъ голода.
Лучше не обѣцяти, якъ слово не подержати.
Якъ собѣ постелишь, такъ ся и выспишь.
Не перо пише, а розумъ.
Не сокира теше, а чоловѣкъ.
Чѣмъ больше письменныхъ, тѣмъ меньше дураковъ.

11.

Добрый газда працуе, мудра жона газдуе.
Родна земля дорога.
Мамина молитва съ дна моря подойме.
Долгое волосья, куртый розумъ.
Малѣ дѣти мала жура.
Большій росходъ, нежели приходъ.
Грѣхи любезны, доводятъ до бездны.

12.

Не давай голодному хлѣба рѣзати!
Церковь чоловѣкъ строитъ, а Богъ ставитъ.
Нужда научитъ Богу молитися.
Сытый голодному не вѣрує.
Кажда птиця свое гнѣздо хвалитъ.
Двомъ панамъ тяжко служити.
Клинъ клиномъ выбиваютъ.

13.

Кто ближе огня, скорше ся нагрѣе.
Кто измолоду ся учитъ, тотъ на старость не бѣдитъ.
Жiйме по христiански, рахуймеся по жидовски!
Лучше хлѣбъ съ водою, якъ пирогъ съ бѣдою.
На злодѣи шапка горитъ.
Гулявши много 'зъ молоду, умрешь подъ старость 'зъ голоду.
Чоловѣкъ учится до смерти.

14.

Газда оре плачучи, а коситъ скачучи.
Iисусъ Христосъ и Божа Мати не даютъ намъ погибати.
Где цвѣтокъ, тамъ и медокъ.

15.

Бѣда чоловѣка найде', хоть и солнце зайде!
Красно говоритъ, а не е' что слухати.
Богъ видитъ, кто кого обидитъ.
Богъ знае, якъ кто ся мае.
Кто любитъ Бога, тотъ достане много добра.
Что зваришь, то и зъѣшь.

Если почтенъ хочешь быти у людей, съ розборомъ заводи знакомство и друзей!
Где любовь, тамъ и Богъ.
Кто Бога не боится, тотъ и людей не ганьбится.
Кто добро творитъ, того Богъ благословитъ.
Кто рано встае, тому Богъ подае.
Кто сирыхъ питае, того Богъ незабывае.
Кто родителей почитае, тотъ вовѣки не погибае.

На то два уха и два очи, обы больше слухати, видѣти и учитися, а на то лишь единъ ротъ и единъ носъ, обы меньше говорити и не во все мѣшатися.

Розумъ и бесѣда.

Языкъ и бесѣда много высше скотовъ возноситъ чоловѣка, но если безъ розума бесѣдуешь, скотъ перевышае тебе.

(Іоаннъ Чурговичъ.)

Богъ и чоловѣкъ.

Богъ видитъ пороки наши и закрывае; чоловѣкъ сосѣдъ не видитъ, и розсказуе свѣту, что не видѣвъ. Ежели бы люди знали, о Боже! о людяхъ, что ты знаешь, никто отъ клеветниковъ, передъ клеветниками не имѣвъ-бы покоя.

(Іоаннъ Чурговичъ.)

ЗАГАДКИ.

1.

Зимою спитъ,
Лѣтомъ бренитъ
По-надъ сады,
По-надъ воды
По всѣхъ цвѣтахъ
Она лѣтае,
Солодку росу
Зъ нихъ выпивае.

2.

Знаешь-ли ты, якъ ся оный
Приборъ называе',
Что христіанъ велегласно
До церкви взывае'?
„Ходи въ церковь, молись Богу!“
Гудитъ и заводитъ,
Але самъ, хотя близенько,
До церкви не ходитъ.

(А. Духновичъ.)

3. Задача.

Два пастухи Иванъ и Штефанъ приходили изъ поля, каждый со своимъ маленькимъ стадомъ; встрѣтилися и стали розговоривати. Иванъ посмотрѣвъ на овцѣ Штефана и сказавъ: „Знаешь Штефане, что я тобѣ повѣмъ: дай мнѣ едну изъ твоихъ овець и тогда у мене дваразъ только буде, якъ у тебе“. Штефанъ посмотрѣвъ на оба стада, мало подумавъ и сказавъ: „Нѣтъ Иване, я тобѣ повѣмъ чтось лучшое и справедлившое: дай ты мнѣ едну изъ твоихъ овець, и тогда у насъ буде ровно: никому незавидно“. Узнайте дѣти, колько было у кого овець?

4.

Чрезъ ширину и пространство
Говорю съ тобою;

Чтобъ услышавъ кто мой голосъ,
Того ся не бою —
Хоть я нѣмый, то вѣсть мною
Все порозумѣешь;
Гдеколи горько заплачешь,
Або ся засмѣешь —
Хоть никому 'мь не побоживъ,
Тайну держу годно
И только тому являю,
Кому знати здобно.

(А. Духновичъ.)

5.

Двѣ сестры Богъ добротливый
Союзно тогда споивъ,
Коль первого чоловѣка
Перстомъ 'зъ землѣ сотворивъ.
Они обѣ однородни
И совсѣмъ собѣ подобни —
Но сторонность безрозумна
Тщетно ихъ отличила:
Сей подала превосходство,
Той рабство назначила.
Одна шити, вышивати,
Прясти, ткати и писати,
Стрѣляти, грати, рубати,
Учила ся все дѣлати;
А друга ничъ не знае,
Лишь сестрѣ помагае.

(А. Духновичъ.)

6.

Розвивае ся весною
Цвѣтами украшенный;
Людямъ, скотамъ и пернатымъ
Онъ весьма улюбленный;
Дай му покой на головку,
Краса его пропадае,
Цвѣты высхнутъ, а на траву
Чорна земля нападе;

Але каждa чорна скиба
Мѣсто цвѣтовъ дасть ти хлѣба.

(*А. Духновичъ.*)

7.

На печи сидитъ
Лапкою умываесь,
По ночамъ видитъ
И мышей хватае.

8.

Въ зимѣ ся бѣлѣє,
Въ яри зеленѣе,
Въ лѣтѣ цвѣте,
Въ осени жовтѣе.

9. Коли то бывае?

1. Тае снѣжокъ,
Оживъ лужокъ,
День прибывае . . .
Коли то бывае?

2. Солнце пече,
Липа цвѣте,
Жито призрѣвае . . .
Коли то бывае?

3. Пусты поля,
Мокра земля,
Дождь поливае . . .
Коли то бывае?

4. Снѣгъ на поляхъ
Ледъ на водахъ,
Вѣтеръ гуляе . . .
Коли то бывае?

10.

Братъ съ братомъ черезъ горбокъ жіютъ, а другъ-друга не видятъ.

11.

Хожу на головѣ, хотя я на ногахъ;
Хожу я босый, хотя я въ чоботахъ.

12.

Четыри братья все бѣгутъ, а догонитися не могутъ.

13.

Кто его робитъ, не потребуе его,
Кто его купуе, не хоче его,
Кому треба, не знае о немъ.

14.

Безъ рукъ, безъ ногъ, а на подъ лѣзе.

15.

Рано ходитъ на четырёхъ, въ день на двохъ, а въ вечеръ на трехъ ногахъ.

16.

Бѣлый, а не снѣгъ; твердый, а не камѣнь; солодкій, а не медъ.

17.

Крива-безнога по лѣсу ходила и дерева валила; лѣсы впали, горы встали.

18.

Безъ рукъ, безъ ногъ и на черевѣ бѣгае.

19.

Ни ракъ, ни рыба; ни звѣрь, ни птиця; голосъ тонкій а носъ долгій; кто его убье, тотъ свою кровь пролье.

20.

Отъ неба до земли сягае, а въ травѣ ся сховае.

21.

Мене часто просятъ и чекаютъ, а якъ только покажуся, то всѣ отъ мене утѣкаютъ.

22.

Поля склянанѣ, а межи деревянѣ.

23.

Коли можъ воду въ решетѣ носити?

24.

Безъ ногъ, и бѣжитъ
Безъ крылъ, и летитъ.

25.

Въ едной барилцѣ два напиточки; не есть чопика, не есть дѣрочки.

26.

Стоитъ при дорозѣ, на едной нозѣ; головка мала, а въ ней тьма.

27.

Сивенькое, маленькое; скрозь тинъ кишочки тягне.

28.

Сколько на небѣ зорокъ, сколько на земли дѣрокъ.

29.

Два больши братья двохъ меньшихъ доганяють; тѣ не втечутъ, а тамъ-тѣ не доженутъ.

30.

Хата, не-хата, воконъ богато; е куда влѣзти, та нѣкуди вылѣзти.

31.

Рѣжутъ мене ножомъ, а бютъ мене цѣпомъ; за то мене оттакъ гублятъ, что всѣ мене дуже люблятъ.

32.

Иде лѣсомъ, не шелеститъ; иде водой, не плюскотитъ.

33.

Мету, мету, — не вымету; несу, несу, не вынесу; — пора прійде, — само выйде.

34.

Така я велика, что и конця не маю; лежу собѣ тихо, нѣкого не кривжу; — еднако ми добрѣ люди день и ночь все товчутъ груди.

Молитвы ѻбычнїи.

—=—

Знаменїе крестное.

† Во и҆́мѧ Ѻтца̀ и҆ Сы́на и҆ свѧта́гѡ Дꙋ́ха, ами́нь. 3.

Моли́твами свѧты́хъ Ѻте́цъ на́шихъ Гдⷭ҇и, Іисꙋ́се Хрⷭ҇тѐ, Бо́же на́шъ, поми́лꙋй на́съ.

Сла́ва тебѣ̀ Бо́же на́шъ, сла́ва тебѣ̀.

Моли́тва къ свѧто́мꙋ Дꙋ́хꙋ.

Царю̀ небе́сный, Оу҆тѣ́шителю, Дꙋ́ше и҆́стинный, и҆́же везд̀ѣ сы́й, и҆ всѧ̀ и҆сполнѧ́ѧй, сокро́вище бла́гихъ, и҆ жи́зни пода́телю: прїидѝ и҆ всели́сѧ въ ны̀, и҆ ѻ҆чи́сти ны̀ ѿ всѧ́кїѧ скве́рны, и҆ спасѝ Бла́же дꙋ́шы на҄ша.

Трисвѧто́е.

† Свѧты́й Бо́же, свѧты́й крѣ́пкїй, свѧты́й безсме́ртный, поми́лꙋй на́съ. 3.

Славосло́вїе ма́лое.

Сла́ва Ѻтцꙋ̀ и҆ Сы́нꙋ и҆ свѧто́мꙋ Дꙋ́хꙋ, и҆ ны́нѣ и҆ при́снѡ и҆ во вѣ́ки вѣкѡ́въ, а҆ми́нь.

Моли́тва къ Пресв. Тро́йцѣ.

Пресвѧта́ѧ Тро́йце, поми́лꙋй на́съ. Го́споди ѻ҆чи́сти грѣхѝ на́ша. Влады́ко, простѝ беззако́нїѧ на́ша. Свѧты́й, посѣтѝ и҆ и҆сцѣлѝ немѡ́щи на́ша, и҆́мене Твоегѡ̀ ра́ди.

Го́споди поми́лꙋй. 3. Сла́ва: и҆ ны́нѣ:

Моли́тва Госпо́днѧ.

Ѻ҆́тче на́шъ, и҆́же є҆сѝ на небесѣ́хъ: Да свѧти́тсѧ и҆́мѧ Твоѐ; Да прїи́детъ ца́рствїе Твоѐ; Да бꙋ́детъ

во́лѧ Твоѧ̀ ꙗ́кѡ на небесѝ и҆ на землѝ. Хлѣ́бъ на́шъ насꙋ́щный да́ждь на́мъ дне́сь; И҆ ѡ҆ста́ви на́мъ до́лги на́ша, ꙗ҆́коже и҆ мы̀ ѡ҆ставлѧ́емъ должникѡ́мъ на́шимъ: И҆ не введѝ на́съ во и҆скꙋше́нїе; Но и҆зба́ви на́съ ѿ лꙋка́вагѡ. А҆ми́нь.

Го́споди поми́лꙋй. 12. Сла́ва: и҆ ны́нѣ:

Поклоне́нїе Ї҆исꙋ́сꙋ Хрїсто̀.

† Прїиди́те, поклони́мсѧ Царе́ви, на́шемꙋ Бо́гꙋ.

† Прїиди́те, поклони́мсѧ Хрїстꙋ̀ Царе́ви, на́шемꙋ Бо́гꙋ.

† Прїиди́те, поклони́мсѧ и припаде́мъ самомꙋ Го́сподꙋ Ї҆исꙋ́сꙋ Хрїстꙋ̀, Царе́ви и҆ Бо́гꙋ на́шемꙋ.

Сѵ́мволъ вѣ́ры.

Вѣ́рꙋю во є҆ди́наго Бо́га О҆тца̀, вседержи́телѧ, творца̀ не́ба и҆ землѝ, ви́димыхъ же всѣ́хъ и҆ неви́димыхъ.

И҆ во є҆ди́наго Го́спода Ї҆исꙋ́са Хрїста̀, Сы́на Бо́жїѧ є҆диноро́днаго, и҆́же ѿ О҆тца̀ рожде́ннаго пре́жде всѣ́хъ вѣ̑къ. Свѣ́та ѿ свѣ́та, Бо́га и҆́стинна ѿ Бо́га и҆́стинна, рожде́нна, несотворе́нна, є҆диносꙋ́щна О҆тцꙋ̀, и҆́мже вс҄ѧ бы́ша.

На́съ ра́ди человѣ̑къ, и҆ на́шегѡ ра́ди спасе́нїѧ сше́дшаго съ небе́съ, и҆ воплоти́вшагосѧ ѿ Дꙋ́ха свѧ́та и҆ Марі́и Дѣ́вы, и҆ вочеловѣ́чшасѧ.

Распѧ́таго же за ны̀ при Понті́йстѣмъ Пїла́тѣ, страда́вша и҆ погребе́нна.

И҆ воскре́сшаго въ тре́тїй де́нь по писа́нїемъ.

И҆ возше́дшаго на небеса̀, и҆ сѣдѧ́щаго ѡ҆деснꙋ́ю О҆тца̀.

И҆ па́ки грѧдꙋ́щаго со сла́вою сꙋди́ти живы́мъ и҆ ме́ртвымъ, є҆гѡ́же ца́рствїю не бꙋ́детъ конца̀.

И҆ въ Дꙋ́ха свѧта́го, Го́спода животворѧ́щаго, и҆̀же ѿ Ѻ҆тца̀ и҆ Сы́на и҆сходѧ́щаго, и҆̀же съ Ѻ҆тце́мъ и҆ Сы́номъ спокланѧ́ема и҆ сосла́вима, глаго́лавшаго проро́ки.

Во є҆ди́нꙋ, свѧтꙋ́ю, собо́рнꙋю и҆ а҆по́стольскꙋю Це́рковь.

И҆сповѣ́дꙋю є҆ди́но креще́ніе во ѡ҆ставле́ніе грѣхѡ́въ.

Ча́ю воскресе́ніѧ ме́ртвыхъ,

И҆ жи́зни бꙋ́дꙋщагѡ вѣ́ка. А҆ми́нь.

Моли́тва покаѧ́ннаѧ.

Ѻ҆сла́би, ѻ҆ста́ви, ѻ҆тпꙋстѝ Бо́же согрѣше́ніѧ на́ша, вѡ́льнаѧ и҆ невѡ́льнаѧ, ꙗ҆̀же въ сло́вѣ и҆ въ дѣ́лѣ, ꙗ҆̀же въ вѣ́дѣніи и҆ невѣ́дѣніи, ꙗ҆̀же въ ѹ҆мѣ̀ и҆ въ помышле́ніи, ꙗ҆̀же въ днѝ и҆ въ нѡ́щи: всѧ̑ на́мъ простѝ, ꙗ҆́кѡ бла́гъ и҆ человѣколю́бецъ.

Моли́твы къ Пресв. Богоро́дицѣ.

Богоро́дице Дѣ́во, ра́дꙋйсѧ ѡ҆бра́дованнаѧ Марі́е, Госпо́дь съ тобо́ю; благослове́нна ты̀ въ жена́хъ, и҆ благослове́нъ пло́дъ чре́ва твоегѡ̀: ꙗ҆́кѡ родила̀ є҆сѝ Хріста̀ Спа́са, И҆зба́вителѧ дꙋша́мъ на҆шимъ.

Подъ твою̀ ми́лость прибѣга́емъ, Богоро́дице Дѣ́во, моли́твъ на́шихъ не презрѝ въ ско́рбехъ, но ѿ бѣ́дъ и҆зба́ви на́съ, є҆ди́на чи́стаѧ и҆ благослове́ннаѧ.

Пресла́внаѧ Приснодѣ́во, Богоро́дице Марі́е, ма́ти Хріста̀ Бо́га на́шегѡ, пріимѝ моли́твы на҆ша, и҆ донесѝ ѧ҆̀ Сы́нꙋ твоемꙋ̀ и҆ Бо́гꙋ на́шемꙋ, да спасе́тъ и҆ просвѣ́титъ тебѐ ра́ди дꙋ́ши на҆ша.

Досто́йно є҆́сть ꙗ҆́кѡ вои́стиннꙋ, блажи́ти тѧ̀ Богоро́дицꙋ, присноблаже́ннꙋю и҆ пренепоро́чнꙋю, и҆ Ма́терь Бо́га на́шегѡ. Честнѣ́йшꙋю Херꙋві́мъ, и҆ сла́внѣйшꙋю бе́зъ сравне́ніѧ Серафі́мъ, бе́зъ и҆стлѣ́ніѧ Бо́га Сло́ва ро́ждшꙋю, сꙋ́щꙋю Богоро́дицꙋ тѧ̀ велича́емъ.

Молитва къ Св. Ангеламъ.

Вся̑ небе́сныѧ си́лы, свѧті́и А҆́нгели и҆ А҆рха́нгели, моли́те Бо́га ѡ҆ на́съ грѣ́шныхъ.

Молитва къ всѣмъ Свѧты́мъ.

Свѧті́и сла́вніи и҆ всехва́льніи А҆по́столы, Проро́цы, Му́ченицы и҆ вси̑ Свѧті́и, моли́те Бо́га ѡ҆ на́съ грѣ́шныхъ.

Молитва къ Пресвѧтѣй Тро́йцѣ.

Ѹ҆пова́ніе на́мъ О҆те́цъ, прибѣ́жище на́ше Сы́нъ, и҆ покрови́тель на́мъ є҆́сть Дꙋ́хъ свѧты́й: Тро́йце свѧта́ѧ, Бо́же на́шъ, сла́ва тебѣ̀.

Молитвы на са́мой и҆сповѣ́ди.

А҆́зъ грѣ́шный человѣ́къ и҆сповѣ́даюсѧ Го́сподꙋ Бо́гꙋ Вседержи́телю въ Тро́йцѣ Свѧтѣ́й є҆ди́номꙋ, пречи́стѣй Дѣ́вѣ Марі́и ма́тери Бо́жей, и҆ всѣ́мъ свѧты́мъ, и҆ тебѣ̀ ѿчѐ мо́й дꙋхо́вный, ѡ҆ всѣ́хъ грѣха́хъ мои́хъ.

Молитва по и҆сповѣ́даніи грѣхѡ́въ.

За сїѧ̑ всѧ̑, и҆ за дрꙋ́гїѧ свѣ́домыѧ, и҆ несвѣ́домыѧ грѣхи̑ моѧ̑, жа́лꙋю серде́чнѡ: что є҆́смь доброти́ваго Бо́га моегѡ̀ ѡ҆бра́зилъ и҆ прогнѣ́валъ на себѐ: ка́юсѧ жа́лостнѡ, и҆ ѡ҆бѣща́ю съ по́мощїю Бо́жїею живо́тъ мо́й полѣпша́ти. На сїѐ же смире́ннѡ прошꙋ̀, ѿче мо́й дꙋхо́вный, спаси́тельнꙋю поко́тꙋ и҆ разрѣше́ніе.

Молитва пре́дъ причаще́ніемъ.

Вѣ́рꙋю Го́споди и҆ и҆сповѣ́дꙋю, ꙗ҆́кѡ Ты є҆си̑ вои́стиннꙋ Хрїсто́съ Сы́нъ Бо́га жива́гѡ, прише́дый въ мі́ръ грѣ́шныѧ спасти̑, ѿ ни́хже пе́рвый є҆́смь а҆́зъ. Ве́чери твоеѧ̑ та́йныѧ дне́сь, Сы́не Бо́жїй, прича́стника мѧ̑ прїими̑, не бо врагѡ́мъ твои́мъ та́йнꙋ повѣ́мъ,

ни лобза́нїѧ Тебѣ́ да́мъ ꙗ҆́кѡ Їꙋ́да, но ꙗ҆́кѡ разбо́йникъ и҆сповѣ́даѧ тѧ̀, вопїю̀ тебѣ̀: Помѧнѝ мѧ Го́споди, є҆гда̀ прїи́деши въ ца́рствїи твое́мъ. Помѧнѝ мѧ Влады́ко, є҆гда прїидеши въ ца́рствїи твое́мъ. Помѧнѝ мѧ Ст҃ы́й, є҆гда прїи́деши въ ца́рствїи твое́мъ. Да не въ сꙋ́дъ и҆лѝ во ѡ҆сꙋжде́нїе бꙋ́детъ мнѣ̀ прича́стїе ст҃ы́хъ твои́хъ Та́инъ Го́споди, но во и҆сцѣле́нїе дꙋшѝ и҆ тѣ́ла. Вѣ́рꙋю бо и҆ и҆сповѣ́дꙋю, ꙗ҆́кѡ сїѐ, є҆́же прїе́млю, є҆́сть и҆сти́нное, само́е, пречи́стое Тѣ́ло Твоѐ, и҆ сама́ѧ пречи́стаѧ и҆ животворѧ́щаѧ Кро́вь Твоѧ̀, ꙗ҆́же молю́сѧ сподо́би мѧ досто́йно прїѧ́ти, въ ѡ҆ставле́нїе всѣ́хъ грѣхѡ́въ мои́хъ и҆ въ жи́знь вѣ́чнꙋю, а҆ми́нь.

Моли́тва Мытаре́ва.

Бо́же, ми́лостивъ бꙋ́ди мнѣ̀ грѣ́шномꙋ.

Бо́же, ѻ҆чи́сти грѣхѝ моѧ̀, и҆ поми́лꙋй мѧ.

Бе́зъ числа̀ согрѣши́хъ, простѝ мѧ Го́споди.

† Во и҆́мѧ Ѻ҆тца̀ и҆ Сы́на и҆ ст҃а́гѡ Дꙋ́ха, а҆ми́нь. 3.

ГОЛОВНѢ́ЙШІИ ЗА́ПОВѢДИ.

Двѣ̀ голо́внїи за́повѣди Бо́жїи:

Возлю́биши Го́спода Бо́га твоего̀ всѣ́мъ се́рдцемъ твои́мъ, и҆ все́ю дꙋше́ю твое́ю, и҆ все́ю мы́слїю твое́ю.

Сїѧ̀ є҆́сть пе́рва и҆ бо́льша за́повѣдь: втора же подо́бна є҆́й:

Возлю́биши бли́жнѧго твоего̀ ꙗ҆́кѡ са́мъ себѐ.

Ꙗ҆кѡ́же хо́щете, да творѧ́тъ ва́мъ человѣ́цы, и҆ вы̀ твори́те и҆̀мъ та́кожде.

Десѧть запов҃ѣдей Божіихъ.

1. Язъ єсмь Господь Богъ твой, да не будетъ тебѣ бози ініи кромѣ менѐ.

2. Не призывай има Господа Бога на даремно.

3. Памѧтай обысь день недѣльный свѧтилъ.

4. Чти̇ отца̀ твоего̀ и̇ матерь твою, да благо ти будетъ и̇ долголѣтенъ будешь на земли̇.

5. Не оубій.

6. Не чужоложь.

7. Не оукради̇.

8. Не будь свѣдкомъ фалшивымъ противъ ближнѧго твоего̀.

9. Не пожадай жены̀ ближнѧго твоегѡ̀.

10. Не пожадай жадной вещи ближнѧго твоегѡ̀.

Пѧть заповѣдей Церковныхъ.

1. Дни̇ свѧточніи свѧтити.

2. Въ недѣлю и̇ въ свѧто службу Божію набожнѡ слухати.

3. Приказанніи посты постити.

4. Каждагѡ года предъ праздникѡмъ Воскресеніѧ оу своегѡ̀ свѧщенника исповѣдатисѧ и̇ причащатисѧ.

5. Въ постахъ не свадьбовати.

Сѣдмь Свѧтыхъ Таинъ.

1. Крещеніе.

2. Мѵропомазаніе.

3. Евхаристіѧ т. е. тайна тѣла и̇ крове Господней подъ видами хлѣба и̇ вина̀.

4. Покаꙗ́ніє.
5. Свѧщенство.
6. Малженство.
7. Єлеопомазаніє.

Голо́вніи и҆стины вѣ́ры, котріи ка́ждый человѣ́къ зна́ти до́лженъ.

1. Что є҆сть є҆ди́нъ Бо́гъ въ тре́хъ осо́бахъ себѣ́ ра́вныхъ: Бо́гъ Оте́цъ, Бо́гъ Сы́нъ и҆ Бо́гъ Дꙋхъ Свѧты́й.

2. Что Бо́гъ є҆сть справедли́вый сꙋді́ѧ, кото́рый до́брымъ ца́рство небе́сноє дарꙋ́етъ, а злы́хъ пе́кломъ вѣ́чнымъ кара́етъ.

3. Что Сы́нъ Бо́жій ста́лсѧ человѣ́комъ, дабы̀ насъ отъ поги́бели вѣ́чныѧ откꙋпи́лъ.

4. Что дꙋша̀ человѣ́ка є҆сть безсме́ртна.

5. Что благода́ть Бо́жаѧ ко спасе́нію є҆сть необходи́мо потре́бна.

ИЗРЕЧЕНІѦ ИЗЪ СВѦТО́ГО ПИСЬМѦ.

Нача́ло премꙋ́дрости стра́хъ Госпо́день.

Блаже́нни[1]) слы́шащіи сло́во Бо́жіе и҆ храня́щіи є҆̈.[2])

Все́ю дꙋше́ю твое́ю благоговѣ́й[3]) Господе́ви, и҆ Іере́н[4]) Єгѡ̀ чтѝ.

Вся́ка дꙋша власте́мъ придержа́щимъ[5]) да по-

---

[1]) Счастли́вы. [2]) є҆го̀. [3]) бꙋ́дь набо́жный. [4]) свѧще́нникѡвъ. [5]) вы́сшимъ.

винꙋ́етсѧ. Нѣ́сть[1]) бо вла́сть, аще[2]) не ѿ Бо́га: сꙋ́-щыѧ[3]) же вла́сти ѿ Бо́га ѹчинены́[4]) сꙋть. Тѣ́мже противлѧ́ѧйсѧ вла́сти, Бо́жію повелѣ́нію противлѧ́етсѧ.

Дѣ́ломъ и҆ сло́вомъ чтѝ отца́ твоегѡ̀ и҆ ма́терь, да на́йдетъ тѝ благослове́ніе отъ ни́хъ. Благослове́ніе бо о́тчее ѹтвержда́етъ до́мы ча́дъ,[5]) кла́тва же ма́терна и҆скоренѧ́етъ до основа́ніѧ.

Не безче́сти человѣ́ка въ ста́рости егѡ̀: и҆́бо и҆ ты̀ са́мъ состарѣ́еши сѧ.

Возлю́биши Го́спода твоегѡ̀ всѣ́мъ се́рдцемъ твои́мъ, и҆ всє́ю дꙋше́ю твое́ю, и҆ всє́ю крѣ́постію[6]) твое́ю: сїѧ̀ є҆́сть пе́рваѧ за́повѣдь. И втора́ѧ подо́бна є҆́й: возлю́биши бли́жнѧго своегѡ̀, ꙗ҆́кѡ са́мъ себѐ.

Ꙗ҆ще кто рече́тъ, ꙗ҆́ко люблю̀ Бо́га, а бра́та своегѡ̀ ненави́дитъ, ло́жь[7]) є҆́сть.

Всѧ̑ є҆ли́ка[8]) а҆́ще хо́щете да творѧ́тъ ва́мъ человѣ́цы[9]), та́ко и҆ вы твори́те и҆̀мъ.

Ꙗ҆ще ѿпꙋща́ете человѣ́кѡмъ[10]) согрѣше́ніѧ и҆́хъ, отпꙋ́ститъ и҆ ва́мъ Оте́цъ ва́шъ небе́сный: а҆́ще ли не ѿпꙋща́ете человѣ́кѡмъ согрѣше́ніѧ и҆́хъ, ни Оте́цъ ва́шъ отпꙋ́ститъ ва́мъ согрѣше́ній ва́шихъ.

Ми́лꙋѧй[11]) ни́ща[12]) взаи́мъ[13] дае́тъ Бо́гꙋ.

---

1) не есть. 2) если. 3) сꙋществꙋющіѧ. 4) ѹстано́влены. 5) дѣ-те́й. 6) си́лою. 7) непра́вда. 8) всѐ что. 9) лю́ди. 10) людѧ́мъ. 11) кто поми́лꙋе. 12) ѹбо́гого. 13) взаи́мы, позыча́е.

СОДЕРЖАНЬЕ.

I. Чтеніе духовно-нравственное.

	Стр
Іисусъ Христосъ межи дѣтьми	5
Крестъ	6
Церковь	15
Рождество Пр. Д. Маріи	42
Смиренность	43
Любовь къ ближнему	43
Недѣля	48
Воздвижен. Честн. Креста	53
Пьяниця	54
Покровъ Пр. Богородицѣ	63
Марія-Повчъ	65
Ангелъ Хранитель	80
Входъ въ храмъ Пр. Богород.	82
Всяка премудрость отъ Бога	85
Св. Отецъ Николай	87
Святый Вечеръ	97
Рождество Христово	98
Обрѣзаніе Госп. Новый годъ	107
Праздникъ крещенія Господ.	111
Крещеніе	113
Праздникъ Трехъ Святителей	119
О давнѣйшей литургіи	120
Стрѣтеніе Господне	123
Изъ жизни св. Антонія	126
Благовѣщенье Пр. Д. Маріи	134
Великій Постъ	137
Цвѣтна недѣля	139
Свѣтлое воскр. Христово	144
Св. Церк. — помагае землед.	152
Св. великомученикъ Георгій	158
Вознесеніе Господне	170
Коли я первыйразъ читавъ „Вѣрую“	171
Сошествіе Св. Духа	174
Молитва Духу Святому	176
Чудесн. розпр. вѣры Христ.	178
Св. Кириллъ и Меѳодій	182
Рожд. и смерть св. Іоан. Кр.	192
Св. Илія Пророкъ	195
Василій Тарасовичъ Епископъ	209
Преображеніе Господне	227
Успеніе Пр. Богородицѣ	228
Чоловѣкъ	230

II. Розсказы, казки и описанья.

Добрый ученикъ	3
Наша школа	3
Бѣднякъ и заяць	7
Лѣсъ и поточокъ	7
Пчела и голубь	8
Добрый Василько	9
Источникъ	9
Великій кочанъ	10
Не все для себе	11
Богачъ	12
Чорный пѣтухъ	13
Дѣдо	14
Яблока	18
Три яблока и една груша	18
Корова, конь и песъ	19
Тише ходи, незапоздишь	19
Вѣрный песъ	20
Пастухъ	24
Кожа медвѣдя	27
Годинка	27
Лисиця и коза	29
Новый хлѣбъ	32
Лисиця и журавль	33
Смѣлый хлопчикъ	36
Отвѣтъ матроса	37
Дорога трава	38
Два плуги	38
Завѣщанье	39
Якое богатство Богъ давъ чоловѣку?	41
Заяцѣ и жабы	43
Чужое не рушай	44
Читальня	47
Ворона и лисиця	56
Вовчіи ягоды	57
Лакомка	58
Гуска и рыба	58
Олень	59
Добродушна бабушка	61
Двѣ бѣлки и лисиця	61
Гекторъ и Бодрый	62
Лисиця и грозно	63

	Стр.
Честность	77
Брехунъ	78
Спорный дѣлежъ	79
Два роботники	90
Отголосокъ	91
Не все то золото, что блеститъ	103
Члены человѣческого тѣла	104
Прохожій	116
Дружество	117
Молодый Вукашовичъ	124

III. Изъ природы и жизни.

Домашнiи скоты	22
Не задерайся съ скотами!	25
Осѣнь	30
Перелетъ птицъ	32
Здоровье и долголѣтіе	55
Зима	92
Столяръ	93
Кузнецъ (Ковачъ)	94
Судина	105
Пекарь	106
Якъ будуютъ хижы	109
Весна (Ярь)	128
Воспитанье яблоньки	29
Якъ изъ цвѣтка яблоньки образуеся яблоко?	131
Садъ	132
Загорода	148
Поле	150
Якъ сорочка въ полю выросла?	153
Одежда	155
Портной (Сабовъ)	156
Сапожникъ (Шустеръ)	157
Якъ росте дерево	161
Лѣсъ	162
Что находится въ земли?	183
Якъ добываютъ соль?	184
Лѣто	186
Якъ сохранити здоровье?	186
Въ больницѣ (Шпиталю)	189
Туча	190
На почтѣ	212
Желѣзниця	214
Паперь	216
Путешествіе воды	218
Парусный корабль и пароходъ	220
Есть-ли дагде конець земли?	221
Откуду происходитъ на земли день и ночь?	223

IV. Изъ географіи и исторіи.

Страны свѣта	35
Моя родина	70
Отчизна	72
Тиса	74
Казка о происх. гунн. и мад.	165
Казка о бѣломъ конѣ	166
Св. Стефанъ I. царь угорскій	197
Царь Людовикъ Великій	199
Царь Матѣй	202
Князь Францискъ Раковцій II.	203

V. Стихи.

Молитва школяря	4
Молитва Господня	8
Сиротка (съ пересказомъ)	11
Село въ ночи	17
Квочка и курята	20
Пчолки и ихъ мати	25
Прохожіи и псы (съ переск.)	29
Нива	31
Птичка Божа	34
Встань по утру!	37
Завтра	40
Ученье свѣтъ	46
Солодка ми мамко (Нар. спѣв.)	53
Свиня подъ дубомъ	57
Мама и дѣти	60
Марія Повчанска св. Икона	68
Что наймилѣйше?	71
Родное село	76
Сидитъ Иванъ	79
Пѣснь школьниковъ	87
Пѣснь къ свят. Хр. Николаю	89
Старикъ и Эхо	91
Изъ хаты до палаты	94
Коляда: Божій сынъ днесь	101
У Сиготѣ, у болотѣ	105
Вѣрный конь	106
Счастье	110
Три други	117

	Стр.		Стр.
Судъ закона и мил. благодати	121	Вечеръ	157
Перва ласточка	127	Вечерня зоря весною	164
Весенніи воды	128	Солнце и Мѣсяць	168
Яблонька	130	Майска радость	174
Дала мене моя мамка	136	Лебедина пѣснь	181
Тайна Вечеря	141	Послѣдня борьба	191
Велика Пятниця	142	Воинска пѣснь	208
Великій весенный праздникъ	148	Пѣснь сироты	226
Надежда въ Бога	151	Родина (Szózat)	233

VI. Пословицѣ.

1. На простое предложенье 234
2. На склоненіе именъ существ. муж. рода 234
3. „ „ „ „ женск. рода 235
4. „ „ „ „ среднего рода 235
5. На имя прилагательное 235
6. На имя числительное 235
7. На мѣстоименіе 236
8. На времена и наклоненія глаголовъ 236
9. На предлогъ 237
10 На междометіе, нарѣчіе и союзъ 237
11. На опредѣленіе 237
12. На дополненіе 238
13. На обстоятельства 238
14. На предложеніе слитное 238
15. На предложеніе сложное 238

VII. Загадки. . . . . Стр. 240

Толкованье загадокъ: 1. Пчола. 2. Звонъ. 3. Пять и сѣмь. 4. Листъ. 5. Права и лѣва рука. 6. Плугъ. 7. Мачка. 8. Нива. 9. Весною, лѣтомъ, осенью, зимою. 10. Очи. 11. Гвоздъ въ чоботахъ. 12. Колеса воза. 13. Деревище (труна). 14. Дымъ. 15. Чоловѣкъ въ дѣтинствѣ, молодости и старости. 16. Цукоръ. 17. Коса, колосы, валы сноповъ. 18. Чолнокъ. 19. Комаръ. 20. Солнечный лучъ. 21. Дождь 22. Окно. 23. Коли замерзне. 24. Голосъ. 25. Яйце. 26. Макъ. 27. Игла съ ниткою. 28. Сито. 29. Задніи и передніи колеса. 30. Сакъ на рыбу. 31. Збоже, рѣже ся серпомъ, бье ся цѣпомъ. 32. Свѣтло мѣсячное. 33. Дымъ. 34. Земля.

VIII. Молитвы обычніи . . . 245

IX. Головнѣйшіи заповѣди. . . . 249

X. Изреченія изъ св. Письма. . . 251

Михаил Гемераки
Монт Клери
Па.

Ученик —
Михаил Кармазин

DIOCESE OF PASSAIC
IC XC
NI KA
HERITAGE INSTITUTE

КНИГОПЕЧАТНОЕ АКЦІОНЕРНОЕ ОБЩЕСТВО УНІО ВЪ УНГВАРѢ

издало слѣдующіи учебники и молитвенники для греко-кат. школъ:

Цѣна.

Д-ръ Александръ Микита: Малый [illegible], для II—IV. классовъ народныхъ школъ (по русски и по мадярски) . . . . 24 фил.

Д-ръ Александръ Микита: Среднiй [illegible], для V—VI. классовъ народныхъ школъ (по русски и по мадярски) . . . . 42 фил.

Д-ръ Александръ Микита: [illegible], для середнихъ школъ и для [illegible] (по мадярски) . . . . 80 фил.

Д-ръ Микита [illegible] (по русски) . . . . 40 фил.

Авг. Волошинъ [illegible] (по русски) . . . . 44 фил.

Авг. Волошинъ [illegible] . . . . 40 фил.

Авг. Волошинъ [illegible] . . . . 40 фил.

Авг. Волошинъ [illegible] . . . . 60 фил.

Авг. Волошинъ [illegible] . . . . 60 фил.

Авг. Волошинъ [illegible] (русскiй) . . . . 20 фил.

Авг. Волошинъ [illegible] Грамматика (по мадь.) . . . . 2 кор.

Ангелъ Господень [illegible] для дѣтей по русски и по мадярски . . . . 30 фил.

[illegible] **Андр.** [illegible] (Молитвенникъ [illegible]) . . . . 1 кор. 20 фил.

О. Петръ Гебей [illegible]: Великій Зборникъ [illegible], переплетъ 6 кор., [illegible] съ серебрянымъ обрѣзомъ 8 кор., съ золотымъ обрѣзомъ . . . . 10 кор.

Подробный учебный планъ для народныхъ школъ, съ методичными указаніями (по мадьярски) . . . . 2 кор.

Книжочки свидѣтельства (Értesítő könyvecske) для учениковъ греко кат. школъ . . . . 12 фил.

Протоколы для принятія учениковъ (на 200 уч.) . . . . 2 кор.

Протоколы для записанія преподаваній (Haladási napló) . . . . 2 кор.

Протоколы для записанія посѣтившихъ школу (Látogatási napló) . . . . 2 [illegible]

Протоколы для записанія успѣха учениковъ отъ . . . . 2 до 5 кор.

Молитвенники, катихизмы и библіи одобрены епархіальною властью, учебники же и протоколы министерствомъ народопросвѣщенія.